



Ministerul Mediului, Apelor și Pădurilor
Agenția Națională pentru Protecția Mediului



AGENȚIA PENTRU PROTECȚIA MEDIULUI TIMIȘ

Nr. 5563/03.12.2020

Către:

CONSILIUL JUDEȚEAN TIMIȘ - Direcția de Urbanism
CONSILIUL JUDEȚEAN TIMIȘ - Direcția Generală Tehnică
DIRECȚIA DE SĂNĂTATE PUBLICĂ TIMIȘ
ADMINISTRAȚIA BAZINALĂ DE APĂ BANAT
GARDA NAȚIONALĂ DE MEDIU - SERVICIUL COMISARIATUL JUDEȚEAN TIMIȘ
A.N.I.F. FILIALA DE ÎMBUNĂTĂȚIRI FUNCiare TIMIȘ
PRIMARIA COMUNEI SATCHINEZ

În conformitate cu prevederile Legii nr. 292/2018 privind evaluarea impactului anumitor proiecte publice și private asupra mediului, conform art 10, alin b) vă înaintam spre consultare/analiză, documentația depusă de OMV PETROM SA, pentru proiectul „Lucrari de abandonare aferente sondei 701 Calacea”, propus a fi amplasat în extravilanul comunei Satchinez, identificat prin CF nr. 402635 Satchinez, jud. Timiș, titular OMV PETROM SA.

Vă rugăm ca în termen de 20 zile de la primirea prezentei adrese, să ne trimiteți în scris comentariile/punctele de vedere cu privire la acestea.

Neprimirea, în termenul specificat mai sus, a punctului dumneavoastră de vedere echivalează cu lipsa unor obiecții legate de obiectiv.

DIRECTOR EXECUTIV
Petru OPRUȚ



Avizat: Șef Serviciu Avize, Acorduri, Autorizații: Monica NIȚU

Întocmit: Rodica BOLOCAN/03.12.2020/ 14.10

COMUNA SATCHINEZ
INTRARE/IEȘIRE
Nr. 12151
ZI 15 LUNA 12 AN 2020



AGENȚIA PENTRU PROTECȚIA MEDIULUI TIMIȘ

B-dul Liviu Rebreanu, nr.18-18A, Timișoara, jud. Timiș, Cod 300210

E-mail: office@apmtm.anpm.ro; Tel.0256.491.795; Fax. 0256. 201.005

Operator de date cu caracter personal, conform Regulamentului (UE) 2016/679

Catre: AGENTIA PENTRU PROTECTIA MEDIULUI TIMIS
Bulevardul Liviu Rebreanu,18-18A,Timisoara

Din partea: SC OMV PETROM SA
Prin SC IKEN CONSTRUCT MANAGEMENT SRL

In atentia : doamnelor Rodica Bolcan,Ileana Pirje - Serviciu avize, acorduri, autorizatii

Ref.: „LUCRARI DE ABANDONARE AFERENTE SONDEI 701 Calacea”

Stimata Doamna,

Urmare a precizarilor din Decizia etapei de evaluare initiala nr. 264/25.09.2020, va inaintam Memoriul de prezentare (pe suport de hartie si in format electronic), pentru proiectul „Lucrari de abandonare aferente sondei 701 Calacea” extravilanul comunei Satchinez, judetul Timis, in vederea continuarii procedurii de emitere a acordului de mediu.

Anexam acestei adrese dovada achitarii tarifului aferent parcurgerii etapei de incadrare a proiectului, documentatia atat in format electronic cat si pe suport de hartie.

Vă mulțumim,

Cu deosebita considerație,

Ștefan Oțalas
Director General
SC IKEN CONSTRUCT MANAGEMENT SRL



ORDIN DE PLATA catre BUGET Nr. 263A

PLATITI 600.00 LEI

ADICA pe contul LEI

PLATITOR: KENI CONSTRUCTION MANAGEMENT SRL	PRIMEA/ACOPERAREA: Primit prin Internet Banking la data: 29.10.2020	BENEFICIAR: ANM TIMB
COD DE IDENTIFICARE FISCALA / CNP: 24823112		COD DE IDENTIFICARE FISCALA / CNP: 4101426
ADRESA: ROMANIA, Bucuresti, Localitati / Ilizite / Biserici Strada Birzești, Nr. 31, Intrarea 1, Bloc 1 Scara Apartment 2		ADRESA:
DE LA: CREDIT EUROPE BANK - CENTRALA		IN CALE: TRIMBENI/STAMP
Codul IBAN platitor: Cod BIC FNRDOBUXXX		Codul IBAN beneficiar:
RO0025NBO075010627933001		RO6073226215032XX000110
Nr. DE EVIDENȚA A PLATII: (pentru plățile către întreprinderi statutare)		Cod nr. CUSORIDXXX
	Data debitului: 29.10.2020	Tipul de debit: <input checked="" type="checkbox"/> NORMAL <input type="checkbox"/> URGENT
REPREZENTAND: YANA STANA DE INCALZIRE - S. BULGARACI - S. INCALZIRE - S. INCALZIRE - S. INCALZIRE		SEMPER DUA PLATITORILOR SI STAMPATA
		DATA EMITERII: 29.10.2020

MEMORIU DE PREZENTARE



Denumirea obiectivului: „LUCRARI DE ABANDONARE AFERENTE SONDEI 701
CALACEA”

Beneficiar: **OMV PETROM - BUCUREȘTI**

Proiectant: **S.C. IKEN CONSTRUCT MANAGEMENT S.R.L.**

Nr. proiect: **245/2018- L1CS55701**



Anul: **2020**

CUPRINS

CUPRINS.....1

S.C. IKEN Construct Management S.R.L., Nr. Ord Reg. Com. J23/2190/2019, C.U.I.: RO14823112, e-mail: office@iken.ro
Adresa: Strada Biruintei, Nr. 31, Bloc 1, Scara 1, Tronson 1, Etaj 1, Popești – Leordeni, Jud. Ilfov

I.	DENUMIREA PROIECTULUI:	4
II.	DATE GENERALE:	4
III.	DESCRIEREA CARACTERISTICILOR FIZICE ALE INTREGULUI PROIECT:.....	4
	a) Rezumatul proiectului	4
	b) Justificarea necesitatii proiectului	5
	c) Valoarea investitiei.....	5
	d) Perioada de implementare propusa	5
	e) Planşe reprezentând limitele amplasamentului proiectului, inclusiv orice suprafaţă de teren solicitată pentru a fi folosită temporar (planuri de situaţie şi amplasamente);.....	5
	f) Descriere a caracteristicilor fizice ale intregului proiect, formele fizice ale proiectului (planuri, clădiri, alte structuri, materiale de construcţie etc.).....	5
IV.	DESCRIEREA LUCRĂRILOR DE DEMOLARE NECESARE	9
	• Organizarea de santier si pregatirea amplasamentului pentru executia lucrarilor propuse: ..	9
	• Deconectarea utilităţilor	9
	• Debranşare şi dezafectarea conductelor şi instalaţiilor tehnologice	10
	• LUCRARI DE INDEPARTARE ELEMENTE	10
	• LUCRĂRI DE REMEDIERE / REABILITARE TEREN	11
V.	DESCRIEREA AMPLASĂRII PROIECTULUI:.....	15
VI.	DESCRIEREA TUTUROR EFECTELOR SEMNIFICATIVE POSIBILE ASUPRA MEDIULUI ALE PROIECTULUI, ÎN LIMITA INFORMAŢIILOR DISPONIBILE	16
	a) Surse de poluanţi şi instalaţii pentru reţinerea, evacuarea şi dispersia poluanţilor în mediu 16	
	1. Protecţia calităţii apelor:	16
	2. Protecţia aerului:	17
	3. Protecţia împotriva zgomotului şi vibraţiilor:.....	17
	4. Protecţia împotriva radiaţiilor:.....	17
	5. Protecţia solului şi a subsolului:	17
	6. Protecţia ecosistemelor terestre şi acvatice:.....	18
	7. Protecţia aşezărilor umane şi a altor obiective de interes public:	18
	8. Prevenirea şi gestionarea deşeurilor generate pe amplasament în timpul realizării proiectului, inclusiv eliminarea:	18
	9. Gospodărirea substanţelor şi preparatelor chimice periculoase:.....	20
	b) Utilizarea resurselor naturale, în special a solului, a terenurilor, a apei si a biodiversitatii 20	
VII.	DESCRIEREA ASPECTELOR DE MEDIU SUSCEPTIBILE A FI AFECTATE ÎN MOD SEMNIFICATIV DE PROIECT:.....	21
VIII.	PREVEDERI PENTRU MONITORIZAREA MEDIULUI - DOTĂRI ŞI MĂSURI PREVĂZUTE PENTRU CONTROLUL EMISIILOR DE POLUANŢI ÎN MEDIU, INCLUSIV PENTRU CONFORMAREA LA CERINŢELE PRIVIND	

MONITORIZAREA EMISIILOR PREVĂZUTE DE CONCLUZIILE BAT APLICABILE. SE VA AVEA ÎN VEDERE CA IMPLEMENTAREA PROIECTULUI SĂ NU INFLUENȚEZE NEGATIV CALITATEA AERULUI ÎN ZONĂ.	22
IX. LEGĂTURA CU ALTE ACTE NORMATIVE ȘI/SAU PLANURI /PROGRAME / STRATEGII / DOCUMENTE DE PLANIFICARE.....	22
X. LUCRĂRI NECESARE ORGANIZĂRII DE ȘANTIER:.....	23
XI. LUCRĂRI DE REFACERE A AMPLASAMENTULUI LA FINALIZAREA INVESTIȚIEI, ÎN CAZ DE ACCIDENTE ȘI/SAU LA ÎNCETAREA ACTIVITĂȚII, ÎN MĂSURA ÎN CARE ACESTE INFORMAȚII SUNT DISPONIBILE:	23
XII. ANEXE - PIESE DESENATE	23
XIII. PENTRU PROIECTELE CARE INTRĂ SUB INCIDENȚA PREVEDERILOR ART. 28 DIN ORDONANȚA DE URGENȚĂ A GUVERNULUI NR. 57/2007 PRIVIND REGIMUL ARIILOR NATURALE PROTEJATE, CONSERVAREA HABITATELOR NATURALE, A FLOREI ȘI FAUNEI SĂLBATICE, APROBATĂ CU MODIFICĂRI ȘI COMPLETĂRI PRIN LEGEA NR. 49/2011, CU MODIFICĂRILE ȘI COMPLETĂRILE ULTERIOARE, MEMORIUL VA FI COMPLETAT CU URMĂTOARELE:.....	24
XIV. PENTRU PROIECTELE CARE SE REALIZEAZĂ PE APE SAU AU LEGĂTURĂ CU APELE, MEMORIUL VA FI COMPLETAT CU URMĂTOARELE, INFORMAȚII, PRELUATE DIN PLANURILE DE MANAGEMENT BAZINALE, ACTUALIZATE:.....	24
XV. CRITERIILE PREVĂZUTE ÎN ANEXA NR. 3 LA LEGEA NR. 292/2018 PRIVIND EVALUAREA IMPACTULUI ANUMITOR PROIECTE PUBLICE ȘI PRIVATE ASUPRA MEDIULUI SE IAU ÎN CONSIDERARE, DACA ESTE CAZUL, ÎN MOMENTUL COMPILĂRII INFORMAȚIILOR ÎN CONFORMITATE CU PUNCTELE III-XIV	24

I. DENUMIREA PROIECTULUI:

„LUCRARI DE ABANDONARE AFERENTE SONDEI 701 CALACEA”

II. DATE GENERALE:

TITULAR:

- Numele: **OMV Petrom** ; CUI: RO 1590082; J40/8302/1997
- Adresa postala: Strada Coralilor, Nr. 22, Sector 1, Bucuresti
- Tel/fax +40(372) 8 54283/ /+40 21 206 30 60
- http://www.omvpetrom.com
- Contact: Florian Mihai-Head of Department Project Management

PROIECTANT:

- Numele: **S.C. IKEN Construct Management S.R.L.**; CUI: RO 14823112; J23/2190/2019; IBAN: RO30FNNB007501062793RO03
- Adresa postala: Strada Biruintei, Nr. 31, Bloc 1, Scara 1, Tronson 1, Etaj 1, Popesti – Leordeni, jud. Ilfov
- Contact: Ing. Alexandru Codoi, 0755 51 06 27, alexandru.codoi@iken.ro

III. DESCRIEREA CARACTERISTICILOR FIZICE ALE INTREGULUI PROIECT:

a) Rezumatul proiectului

Proiectul „LUCRARI DE ABANDONARE AFERENTE SONDEI 701 CALACEA,” are ca obiect realizarea lucrărilor de demolare, remediere si reabilitare a amplasamentului aferent sondei.

Lucrarile de indepartarea si eliminarea din amplasament a tuturor elementelor constructive si a facilitatilor utilizate pentru exploatarea sondei.

Lucrarile de remediere si reabilitare a amplasamentului presupun excavarea si eliminarea solului contaminat identificat in amplasament, umplerea golurilor rezultate in urma lucrarilor cu sol bioremediat provenit de la stațiile de bioremediere OMV Petrom SA, sau ale altor operatori economici autorizati, sau cu sol curat furnizat din surse autorizate în acest sens. Solul curat utilizat pentru umplutură trebuie să aibă categoria similară cu cea a solului învecinat amplasamentului.

Intrucat sonda **701 Calacea** nu mai prezinta rezerve de produse petroliere, activitatea a incetat in anul 1999 si a fost abandonata in adancime din anul 2020, in baza acordului ANRM nr. 176-AB/03.02.2020.

Amplasamentul Sondei **701 Calacea** este situat în extravilanul localității Satchinez, județul Timis.

Terenul este proprietatea OMV PETROM S.A. conform Certificatului de atestare la dreptului de proprietate asupra terenurilor MO3 nr.9288 din data 27.05.2004.

Suprafata terenului pe care se vor desfășura lucrările este de 1706 [mp], din care 1200[mp] reprezinta careul sondei si 506 [mp] reprezinta drumul de acces (din pamant).

Pe amplasament nu se află construcții propriu-zise, ci doar elemente de beton care au fost utilizate pentru echipamente/platforme/instalații, stalpi, dale, ancore, rest beton ce se vor indeparta în totalitate.

In cadrul investigatiilor efectuate, au fost prelevate si probe de sol din cadrul amplasamentului, care au fost ulterior analizate de laboratorul ALS Life Sciences Romania, acreditat RENAR. In urma analizei probelor de sol, s-a identificat ca exista contaminare cu hidrocarburi.

Prezentul proiect nu intra sub incidenta prevederilor art. 28 din Ordonanța de urgență a Guvernului nr. 57/2007 privind regimul ariilor naturale protejate, conservarea habitatelor naturale, a florei și faunei sălbatice, aprobată cu modificări și completări prin Legea nr. 49/2011, cu modificările și completările ulterioare.

Prezentul proiect nu se realizeaza pe ape si nu are legătură cu apele.

b) Justificarea necesitatii proiectului

Necesitatea proiectului intervine in urma obligatiilor titularului proiectului de a aduce la starea initiala sau cat mai aproape de starea initiala - terenurile utilizate pentru exploatarea resurselor de subsol.

c) Valoarea investitiei

Valoarea investitiei pentru proiectul „**Lucrari de abandonare aferente sondei 701 Calacea**” reprezentand lucrarile de indepartare elemente identificate, remediere si reabilitare a amplasamentului sondei este estimata a fi **75445.14 lei**.

d) Perioada de implementare propusa

Lucrarile proiectate au un caracter temporar si sunt de scurta durata.

e) Planșe reprezentând limitele amplasamentului proiectului, inclusiv orice suprafață de teren solicitată pentru a fi folosită temporar (planuri de situație și amplasamente);

Limitele amplasamentului proiectului sunt prezentate in planurile de situatie, de prelevare probe de sol si de excavare, parte integranta a prezentului proiect.

f) Descriere a caracteristicilor fizice ale intregului proiect, formele fizice ale proiectului (planuri, clădiri, alte structuri, materiale de construcție etc.)

Elementele specifice caracteristice proiectului propus:

- profilul și capacitățile de producție;

Profilul general al prezentului proiect se refera la protectia si conservarea mediului inconjurator.

Prezentul proiect nu prezinta componente de productie, drept urmare nu se pot descrie elemente specifice capacitatilor de productie.

- descrierea instalației și a fluxurilor tehnologice existente pe amplasament (după caz);

La momentul vizitei pe amplasament s-a constatat faptul ca nu exista instalatii, sau fluxuri tehnologice active. Prezentul proiect presupune indepartarea in totalitate a elementelor de beton ramase pe amplasament in urma incetarii activitatii de exploatare a resurselor de subsol prin intermediul sondei **701 CALACEA**.

- descrierea proceselor de producție ale proiectului propus, în funcție de specificul investiției, produse și subproduse obținute, mărimea, capacitatea;

Prezentul proiect nu prezinta componente de productie, drept urmare nu se pot descrie elemente specifice capacitatilor de productie, produse sau subproduse obtinute.

- materiile prime, energia și combustibilii utilizați, cu modul de asigurare a acestora;

Pentru implementarea prezentului proiect nu este necesara utilizarea unor materii prime -- intrucat proiectul nu contine o componenta de productie in care sa fie utilizate materii prime si prin care acestea sa se transforme intr-un produs final finit.

Singurii combustibili utilizati in cadrul proiectului sunt constituiti de combustibilii necesari functionarii utilajelor cu ajutorul carora se vor realiza lucrarile de demolare, excavare si umplere (*ca de exemplu: buldoexcavator, incarcator frontal, camion transportor etc.*).

- racordarea la rețelele utilitare existente în zonă;

Pentru implementarea prezentului proiect nu este necesara racordarea la retele utilitare existente in zona. Lucrarile de demolare, excavare si umplere nu necesita echipamente care sa presupuna racordarea la retele de utilitati (apa, canalizare, energie electrica etc.).

Organizarea de santier care poate presupune racordare la utilitati existente nu se va efectua pe amplasamentul sondei, ci la cel mai apropiat parc OMV Petrom unde utilitatile sunt deja racordate.

- descrierea lucrărilor de refacere a amplasamentului în zona afectată de execuția investiției;

Obiectul principal al prezentului proiect este acela de refacere a amplasamentului. Principalele activități care se vor desfășura pe amplasamentul indicat sunt:

- predarea amplasamentului;
- organizarea șantierului;
- lucrări de îndepărtare a tuturor elementelor identificate pe amplasamentul sondei;
- lucrari de remediere/reabilitare teren - excavarea si eliminarea solului contaminat identificat in amplasament, umplerea golurilor rezultate in urma lucrarilor cu sol curat, sau sol bioremediat cu o concentratie de hidrocarburi incadrata in limitele legale in functie de categoria de folosinta a terenului, pana la cotele terenurilor invecinate;
- închiderea șantierului.

- căi noi de acces sau schimbări ale celor existente;

Pentru implementarea prezentului proiect nu sunt necesare cai noi de acces, nici modificarea celor existente. Accesul la sonda 701 Calacea se va realiza din drumurile de servitute existente, alaturate amplasamentului.

Amplasamentul sondei include un drum de acces din pamant.

- resursele naturale folosite în construcție și funcționare;

Prezentul proiect nu presupune construirea unui obiectiv, implicit nu se pune problema functionarii unui obiectiv in cadrul caruia sa se utilizeze resurse naturale.

Poate fi considerata o resursa naturala folosita in cadrul proiectului -- solul curat utilizat pentru umplerea golurilor rezultate in urma excavarii si eliminarii din amplasament a solului contaminat.

- metode folosite în construcție/demolare;

Pentru executarea lucrărilor de îndepărtare elemente se pot stabili mai multe operațiuni tehnologice de lucru în funcție de următoarele condiții:

- tipurile de utilaje avute în dotare de societatea care execută demolarea;
- structura constructivă a elementelor din beton;
- poziția de lucru (orizontal sau vertical);
- dimensiunea lucrărilor executate;
- spațiul în care se execută operația;
- timpul avut la dispoziție pentru executarea lucrărilor.

În funcție de utilajele folosite pentru demolarea structurilor din beton, se pot folosi următoarele metode:

- prin tragere sau împingere;
- prin răsturnare sau afundare;
- prin utilizarea excavatorului;
- prin șocuri repetate;
- prin folosirea de dispozitive hidraulice.

- **planul de execuție, cuprinzând faza de construcție, punerea în funcțiune, exploatare, refacere și folosire ulterioară;**

Nu este cazul unor faze de construcție, punere în funcțiune sau exploatare. Lucrările specifice proiectului vor cuprinde în principal următoarele activități:

Activitate	Durata estimată (zile)
Emitere ordin de începere lucrări	1
Predare amplasament și trasare lucrări	1
Organizare de șantier	1
Lucrări de îndepărtare elemente identificate	3
Lucrări de remediere și reabilitare a amplasamentului conform metodei propuse de proiectant	5
Recepție la terminarea lucrărilor	1

- **relația cu alte proiecte existente sau planificate**

Proiectul „LUCRARI DE ABANDONARE AFERENTE SONDEI 701 CALACEA,” nu se află în relație cu alte proiecte existente sau planificate.

- **detalii privind alternativele care au fost luate în considerare;**

Pentru componenta de Remediere și Reabilitare a amplasamentului, Proiectantul a avut în vedere atât metoda de bioremediere in-situ, cât și metodele ex-situ și atenuare naturală.

În urma analizării metodelor sus menționate, Proiectantul a ales metoda optimă pentru amplasamentul sondei, în funcție de particularitățile acestuia. În analiza metodelor de remediere a calitatii solurilor – Proiectantul a avut în vedere următoarele linii directoare:

- Respectarea Legislației și a reglementărilor în domeniu, aplicabile la data elaborării proiectelor, ca de exemplu, nelimitativ:

- *Ord. nr. 756 din 3 noiembrie 1997 pentru aprobarea Reglementarii privind evaluarea poluării mediului – ordin ce definește pragurile de raportare a concentrațiilor de poluant identificat în sol;*
- *Ord. nr. 184 din 21 septembrie 1997 – singura legislație care prevede metodologii de prelevare a probelor de sol și indică orientativ un număr de puncte de prelevare raportat la suprafețele investigate;*
- *Adresa ANPM Nr. 1/1990/VT / 05.06.2018*
- **Respectarea Mențiunilor asupra metodologiei de estimare a cantităților de sol contaminat** – document propriu Proiectantului – elaborat ca necesitate în urma vidului legislativ în domeniu;

În conformitate cu prevederile *Strategiei Naționale și Planului Național pentru Gestionarea Siturilor Contaminate din România* – un amplasament poate fi considerat contaminat dacă se respectă simultan condițiile principiului Sursa – Cale – Receptor.

În cazul stratului de sol cu adâncimi de până la -0.60[m], condițiile principiului Sursa – Cale – Receptor pot fi îndeplinite doar în interacțiunea *sol contaminat – vegetație*, care ulterior poate fi consumată de om în cazul agriculturii sau de animale în cazul pasunatului.

La acest moment Proiectantul nu a identificat un studiu care să arate o posibilă intoxicație / afectare a unor specii de animale în urma ingerării de vegetație din zone cu sol poluat cu hidrocarburi petroliere.

Pentru adâncimi de peste -0.60[m] – se consideră ca aceste condiții ale principiului Sursa – Cale – Receptor nu mai sunt îndeplinite, deoarece la aceste adâncimi receptorii nu mai sunt afectați – rădăcinile plantelor ce se cultivă pe aceste terenuri, nu ajung la această adâncime, iar recomandarea proiectantului este aceea de a nu se interveni asupra acestor adâncimi decât în cazuri excepționale, specifice, ce vor fi tratate mai jos.

Coroborând informația de mai sus cu modelul conului de poluare (în cazul amplasamentelor netulburate), cu principiul BATNEEC (Best Available Technology Not Entailing Excessive Costs) stabilit și impus de *Strategia Națională și Planul Național pentru Gestionarea Siturilor Contaminate din România* și cu recomandarea Agenției Naționale pentru Protecția Mediului în care se specifică „[...] metodele de remediere a solului constau în: *Excavarea selectivă a solului poluat din principalele zone de hot-spot detectate, până la adâncimea de cca. 60-70 cm de la cota naturală a terenului [...]*”, proiectantul consideră ca **soluția optimă generală privind remedierea și reabilitarea amplasamentelor sondelor constă în:**

- **excavare parțială în zona hot-spoturilor detectate, până la adâncimi de maxim 60cm;**
 - **alte activități care pot apărea ca urmare a proiectului (de exemplu, extragerea de agregate, asigurarea unor noi surse de apă, surse sau linii de transport al energiei, creșterea numărului de locuințe, eliminarea apelor uzate și a deșeurilor);**
- În urma desfășurării proiectului nu vor apărea alte activități conexe.

- **alte autorizații cerute pentru proiect.**

Nu este cazul. La această sondă s-a obținut adresa nr. 5018 emisă de Primăria Comunei Satchinez.

IV. DESCRIEREA LUCRĂRILOR DE DEMOLARE NECESARE

- Planul de execuție a lucrărilor de demolare, de refacere și folosire ulterioară a terenului;

Principalele activități care se vor desfășura pe amplasamentul indicat sunt:

- predarea amplasamentului;
- organizarea șantierului;
- lucrări de îndepărtare elemente;
- lucrări de remediere/reabilitare teren ;
- închiderea șantierului.

Elementele prezente pe amplasament, propuse a fi desființate sunt:

Nr. crt.	Elemente identificate	Cantitatea estimata	OBS.
1.	Dala mare	2 buc	
2.	Ancora	3 buc	scoase
3.	SE4	2 buc	1buc cazut
4.	Rest beton	0.5 mc	

In cadrul proiectului se vor realiza atat lucrarile de indepartare a elementelor prezente pe amplasamentul sondei 701 Calacea, cat si lucrarile de remediere si reabilitare a terenului aferent.

Principalele lucrari propuse a fi executate pentru abandonarea de suprafata a sondei sunt urmatoarele:

- **Organizarea de santier si pregatirea amplasamentului pentru executia lucrarilor propuse:**
 - Predarea cu proces verbal a amplasamentului la executant, cu asigurarea conditiilor ce ii revin pentru lucrul in siguranta;
 - Imprejmuirea amplasamentului prin montare banda de semnalizare amplasament sonda;
 - Asigurarea echipelor de lucru necesare cu personal calificat si auxiliar corespunzator pentru operatiunile de executat;
 - Inlaturarea vegetatiei de pe amplasament;
 - Mobilizarea utilajelor/echipamentelor (aducerea pe santier a utilajelor si echipamentelor corespunzatoare lucrarilor si a mijloacelor de transport adecvate);
 - Montare panou de informare privind proiectul;

In perioada de executie a lucrarilor, toate utilajele/echipamentele necesare pentru activitatile prevazute, vor fi instalate intr-o zona apropiata de cea a lucrarii executate (cel mai apropiat parc apartinand OMV Petrom SA).

- **Deconectarea utilităților**

Inainte de inceperea lucrărilor propuse se vor efectua urmatoarele activitat de catre firme autorizate in acest sens:

- se va efectua debransarea de la rețelele de alimentare cu energie electrica ;

- se va verifica existența tensiunii la cablurile electrice existente pe amplasament după care se va proceda la dezafectarea lor.

- **Debransare și dezafectarea conductelor și instalațiilor tehnologice**

Lucrarile propuse se vor realiza in cadrul amplasamentului sondei, in limitele acestuia. In situatia in care in timpul lucrarilor de executie se va identifica existenta unor conducte subterane, impreuna cu reprezentantul OMV Petrom se va stabili daca acestea sunt conducte active sau inactive. In cazul in care aceste conducte nu sunt utilizate, se vor dezafecta pana la limita amplasamentului si se vor blinda.

Premergător dezafectării conductelor se vor lua următoarele măsuri:

- se va împrejmui zona de lucru cu banda de semnalizare și se vor monta panouri de avertizare asupra pericolelor;
- șantierul va fi dotat cu echipamente necesare stingerii incendiilor;
- personalul prezent pe șantier va fi instruit în vederea respectării normelor de protecție a muncii și utilizarea echipamentelor de stingere a incendiilor;

Deșeurile metalice rezultate vor fi depozitate în locul special amenajat pentru depozitarea deșeurilor, urmând ca la finalul lucrărilor să fie predate către firme autorizate de recuperare și valorificare a deșeurilor re folosibile.

- **LUCRARI DE INDEPARTARE ELEMENTE**

- ✓ ***Indeprtarea structurilor din beton***

Pentru executarea acestor lucrări se pot stabili mai multe operatiuni tehnologice de lucru în funcție de următoarele condiții:

- tipurile de utilaje avute în dotare de societatea care execută demolarea;
- structura constructivă a elementelor din beton;
- poziția de lucru (orizontal sau vertical);
- dimensiunea lucrărilor executate;
- spațiul în care se execută operația;
- timpul avut la dispoziție pentru executarea lucrărilor;

În funcție de utilajele folosite pentru demolarea structurilor din beton, se pot folosi următoarele metode:

- prin tragere sau împingere;
- prin răsturnare sau afundare;
- prin utilizarea excavatorului;

Dezafectarea fundațiilor de beton se va face prin mijloace mecanice. Operațiunea de dezafectare a elementelor din beton va fi precedată de săpătura pământului din jurul betonului.

- ✓ ***Indeprtarea stalpilor LEA si a dalelor***

Îndepărtarea stalpilor LEA si a dalelor se va face cu mijloace mecanizate.

Elementele care se pot re folosii se vor transporta la locațiile indicate de reprezentanții OMV Petrom, iar elementele care nu mai pot fi re folosite se vor picona/concasa. In măsura în care este posibil, deseul rezultat va fi predat către firme autorizate de colectare și valorificare a deșeurilor. In

situatia in care nu se va identifica o metoda de valorificare, deseul va fi transportat si eliminat la depozitele autorizate de deșeuri industriale.

La finalizarea lucrărilor de îndepărtare a elementelor de suprafață umplerea gropilor rezultate în urma lucrărilor se va realiza cu sol bioremediat provenit de la stațiile de bioremediere OMV Petrom SA, sau ale altor operatori economici autorizați, sau cu sol curat furnizat din surse autorizate în acest sens. Solul curat utilizat pentru umplutură trebuie să aibă categoria similară cu cea a solului învecinat amplasamentului.

Lucrările de îndepărtare elemente vor fi făcute de echipe specializate în lucrări de demolare, conduse permanent de un cadru tehnic competent cu experiență în acest gen de lucrări.

Tot personalul muncitor va fi dotat obligatoriu cu echipament individual de protecție în conformitate cu cerințele normelor de sanătate și securitate în munca.

Pe toată durata lucrărilor conducătorul lucrării va supraveghea, coordona și verifica permanent răspunzând direct de respectarea atât a tehnologiilor de lucru, cât și a Normelor de Sanătate și Securitate în Munca existente în vigoare la data executiei lucrărilor.

Prin responsabilitatea conducătorului lucrării, se va interzice cu desăvârșire continuarea lucrărilor începute fără luarea de măsuri de protecție și asigurarea stabilității tuturor elementelor demolate parțial.

- **Descrierea lucrărilor de refacere a amplasamentului**

● **LUCRĂRI DE REMEDIERE / REABILITARE TEREN**

➤ **Caracteristicile și funcțiile solului, ale formațiunilor geologice și ale apelor subterane**

Privind structurile geologice ale zonei, se găsesc depozitele cuaternare cu grosimi de cca 100 m, sub care se succed depozitele romanicene - până la cca 600 m adâncime - și cele daciene în facies lacustru și de mlaștină, care au favorizat formarea a numeroase straturi de lignit. Urmează formațiunile pontianului și sarmațianului, pentru ca de la 1740 m în jos să se extindă domeniul fundamentului cristalin.

Activitatea de abandonare aferentă sondei 701 Calacea se va face fără afectarea calitatii corpului de apă subterană.

Pentru amplasamentul sondei 701 Calacea, probele prelevate din careul sondei au evidențiat următoarea litologie:

- În forajele P1, P2, P3, P4 și P5:
 - ±0.00m...-0.20m un strat de sol vegetal brun;
 - -0.20m...-0.50m un strat de argilă brună.

➤ **Distributia poluanților în mediul geologic**

În vederea evaluării calitatii solului din amplasamentul sondei 701 Calacea, au fost efectuate investigații pe amplasament constând în executia de foraje și prelevarea de probe de sol. Probele prelevate au fost analizate în vederea determinării concentrației de Total Hidrocarburi din Petrol (THP). Planul de prelevare probe este prezentat în Anexa A02.

În urma rezultatelor analizelor efectuate în laborator, valorile măsurate ale indicatorului THP pentru probele prelevate sunt următoarele:

Codificare probă		Nivel de prelevare raportat la CTN	THP
		[m]	[mg/kg s.u.]
P1	P1	-0.2	403
	P1	-0.5	303
P2	P2	-0.2	3820
	P2	-0.5	296
P3	P3	-0.2	48.7
	P3	-0.5	291
P4	P4	-0.2	243
	P4	-0.5	<27.00
P5	P5	-0.2	348
	P5	-0.5	128

Lucrarile de investigare au avut ca scop stabilirea gradului de contaminare a solului pe amplasamentul sondei 701 Calacea si a propunerii metodei de remediere a terenului aferent.

Avand in vedere cele mentionate anterior, rezultatele valorilor determinate pentru probele de sol au fost comparate cu valorile de referință pentru urme de elemente chimice în sol, pentru terenuri cu folosință mai puțin sensibilă, conform Ordinul MAPPM nr. 756/1997 pentru aprobarea Reglementării privind evaluarea poluării mediului.

Raportarea valorilor indicatorului de calitate Total Hidrocarburi din Petrol la valorile de referință conform ordinului MAPPM 756/1997 a evidențiat:

Forajele P1, P3, P4 si P5:

- la adancimile 0.2m si 0.5m s-a constatat ca valoarea concentratiilor indicatorului THP se situeaza sub pragul de alerta pentru terenuri cu folosinta mai puțin sensibilă.

Forajul P2:

- la adancimea 0.2m s-a constatat ca valoarea concentratiei indicatorului THP se situeaza peste pragul de interventie pentru terenuri cu folosinta mai puțin sensibilă.

- la adancimea 0.5m s-a constatat ca valoarea concentratiei indicatorului THP se situeaza sub pragul de alerta pentru terenuri cu folosinta mai puțin sensibilă.

Pentru remedierea și reabilitarea amplasamentului sondei, proiectantul propune aplicarea unei metode de decontaminare, ce va consta în general în:

- **Excavarea solului contaminat** – se va aplica pentru suprafețele ce au fost estimate ca poluate prin aplicarea metodei de calcul a proiectantului;

Cu privire la distributia poluantilor in mediu geologic, in urma analizelor de laborator se poate constata faptul ca amplasamentul este contaminant cu hidrocarburi petroliere.

Cu privire la gradul de risc pe care îl prezintă poluanții, întrucât sursa de poluare a fost eliminată (*sonda și-a încheiat activitatea în anul 1999 și a fost abandonată în adâncime din anul 2020*), amplasamentul se află la o distanță de 1,2 km față de așezările umane (localitatea Satchinez), în zona amplasamentului și în imediata vecinătate nu a fost identificat un curs de apă, prin realizarea lucrărilor de decontaminare propuse (excavare sol contaminat) se poate considera că riscul de afectare a tuturor factorilor de mediu este un risc scăzut.

→ În urma analizelor realizate pentru determinarea concentrației indicatorului de calitate THP se propun următoarele activități pentru remediere/reabilitare și refacere a terenului aferent amplasamentului:

➤ Excavare sol contaminat

- Suprafața de excavare în zona forajului P2: 25.00[m²] – adâncime de excavare 0.40[m] ; rezulta un volum de sol contaminat de $V_s = 25.00[m^2] \times 0.4[m] = 10[m^3]$.

Volum total de sol estimat ca fiind contaminat: 10 [mc]

Adâncimea de excavare este considerată de la cota terenului natural.

Lucrările propuse sunt prezentate în Anexa A03 – Plan de Sapatura.

Notă :

- Acolo unde, la excavare, se constată că suprafața poluată este mai mică decât suprafața estimată ca fiind contaminată, se va excava doar solul poluat.
 - În cazul în care, la excavare, se constată existența unui bătăi și în cadrul acestuia poluarea se extinde mai mult decât suprafața estimată, executantul lucrărilor va informa imediat Beneficiarul; Beneficiarul va informa Autoritatea de Mediu, iar lucrările vor continua numai după primirea punctului de vedere a Autorității de Mediu.
 - Solul curat excavat în timpul lucrărilor de demolare va fi depozitat pe amplasament și va putea fi refolosit pentru umplutura la finalizarea lucrărilor de excavare a solului contaminat.
- După finalizarea excavării solului contaminat se vor preleva probe de sol din peretii zonei excavate, iar raportarea acestora se va face la valorile de referință prevăzute în Ordinul 756/1997 pentru categoria de folosință a terenului. Rezultatele obținute se vor transmite la APM Timiș sub forma de raport de încercare, însoțite de planul de prelevare probe.
- Încărcarea și transportul solului contaminat se va efectua cu mijloace de transport autorizate, către cea mai apropiată stație de bioremediere OMV Petrom SA care are capacitate disponibilă de primire sol contaminat, sau către stații de bioremediere aparținând altor operatori economici autorizați în acest sens.
- Umplerea golurilor rezultate în urma lucrărilor și aducerea terenului amplasamentului cât mai aproape de starea naturală se face până la cotele terenurilor învecinate. Umplerea se va realiza cu sol bioremediat provenit de la stațiile de bioremediere OMV Petrom SA, sau ale altor operatori economici autorizați, sau cu sol curat furnizat din surse autorizate în acest sens. Solul curat utilizat pentru umplutură trebuie să aibă categoria similară cu cea a solului învecinat amplasamentului.

Ultimii 15 cm se vor umple cu sol curat furnizat din surse autorizate în acest sens și nu se vor compacta.

- Discuirea, nivelarea și inierbarea, după caz, a suprafețelor afectate de lucrări.

Stabilirea punctului de procurare a solului curat este în sarcina executantului. Sursele de sol curat sunt situate în apropierea amplasamentului șantierului. Din fiecare sursă se vor preleva probe și se vor trimite la un laborator autorizat pentru a îndeplini condițiile din proiectul tehnic. De obicei, sursele de sol curat sunt:

- Pamantul rezultat în urma lucrărilor de construcții civile (excavare pentru execuția șanturilor, tăierea acostamentelor etc);
- Pamantul rezultat în urma lucrărilor de construcții drumuri (fundatii clădiri, beciuri, piscine etc.);
- Pamantul rezultat în urma excavării pentru crearea iazurilor.

Pe toată perioada de realizare a lucrărilor prevăzute în proiect se vor lua toate măsurile de **protejare a mediului înconjurător**, în conformitate cu legislația în vigoare, prin evitarea transmiterii de vibrații puternice sau șocuri, împrăștierea de materiale, degajare puternică de praf, asigurarea acceselor necesare, împrejmuirea zonei etc.

Executantul lucrărilor este obligat să completeze pentru fiecare operațiune executată **Registrul Activităților**. Operațiunile cuprinse în Registrul Activităților se vor aviza de beneficiar și de dirigințele de șantier.

- Căi noi de acces sau schimbări ale celor existente, după caz;

Pentru implementarea prezentului proiect nu sunt necesare cai noi de acces, nici modificarea celor existente.

Accesul la sonda 701 Calacea se va realiza din drumurile de servitute existente, alături de amplasamentului.

Amplasamentul sondei include un drum de acces din pamant.

- Metode folosite în cadrul lucrărilor de îndepărtare;

În funcție de utilajele folosite pentru îndepărtarea structurilor din beton, se pot folosi următoarele metode:

- prin tragere sau împingere;
- prin răsturnare sau afundare;
- prin utilizarea excavatorului;

Dezafectarea fundațiilor de beton se va face prin mijloace mecanice. Operațiunea de dezafectare a elementelor din beton va fi precedată de săpătura pământului din jurul betonului.

- Detalii privind alternativele care au fost luate în considerare;

Detaliile au fost prezentate în capitolul III. *Descrierea caracteristicilor fizice ale întregului proiect; detalii privind alternativele care au fost luate în considerare;*

- Alte activități care pot apărea ca urmare a demolării (de exemplu, eliminarea deșeurilor).

În urma desfășurării lucrărilor de îndepărtare a elementelor identificate apar activități conexe precum eliminarea deșeurilor constituite din resturi de beton, pietris, deseuri metalice, etc. Deșeurile rezultate în urma executiei lucrărilor vor fi colectate separat, pe categorii, și gestionate în conformitate cu prevederile Legii 211/2011.

V. DESCRIEREA AMPLASĂRII PROIECTULUI:

- Distanța față de granițe pentru proiectele care cad sub incidența Convenției privind evaluarea impactului asupra mediului în context transfrontieră, adoptată la Espoo la 25 februarie 1991, ratificată prin Legea nr. 22/2001 cu modificările și completările ulterioare;

Proiectul „Lucrări de abandonare aferente sondei 701 Calacea” nu cade sub incidența Convenției privind evaluarea impactului asupra mediului în context transfrontieră, adoptată la Espoo la 25 februarie 1991, ratificată prin Legea nr. 22/2001 cu modificările și completările ulterioare

- Localizarea amplasamentului în raport cu patrimoniul cultural potrivit Listei Monumentelor Istorice actualizată periodic și publicată în Monitorul Oficial al României și a Repertoriului Arheologic National instituit prin OG nr.43/2000 privind protecția patrimoniului arheologic și declararea unor situri arheologice ca zone de interes național, republicată, cu modificările și completările ulterioare;

Pe amplasamentul sondei 701 Calacea nu se afla niciun Monument Istoric din Lista Monumentelor Istorice actualizată periodic și publicată în Monitorul Oficial al României. /

Amplasamentul proiectului „Lucrări de abandonare aferente sondei 701 Calacea” se afla la o distanță de aproximativ 11 km de Biserica Romano Catolică”(comuna Ortisoara)- Monument Istoric din Lista Monumentelor Istorice actualizată periodic și publicată în Monitorul Oficial al României.

Amplasamentul proiectului nu se afla suprapus cu niciun sit arheologic menționat în Repertoriul Arheologic National instituit prin OG nr.43/2000 privind protecția patrimoniului arheologic și declararea unor situri arheologice ca zone de interes național, republicată, cu modificările și completările ulterioare.

Lucrările aferente proiectului nu afectează în niciun mod Monumente Istorice sau Situri Arheologice.

- Hărți, fotografiile ale amplasamentului care pot oferi informații privind caracteristicile fizice ale mediului, atât naturale, cât și artificiale și alte informații privind:
 - o folosințele actuale și planificate ale terenului atât pe amplasament, cât și pe zone adiacente acestuia;
 - o politici de zonare și de folosire a terenului;
 - o arealele sensibile;

Având în vedere activitatea desfășurată pe amplasamentul studiat, respectiv exploatarea petrolieră, folosința anterioară și cea actuală a terenului este utilizare industrială.

Se prezintă anexat un relevu fotografic al amplasamentului sondei – care prezintă terenul pe care se vor desfășura lucrările de îndepărtare elemente, remediere și reabilitare propuse.

- **Coordonatele geografice ale amplasamentului proiectului, care vor fi prezentate sub formă de vector în format digital cu referință geografică, în sistem de proiecție națională Stereo 1970.**

Sonda 701 Calacea

Nr. Pol.	Coordonate pct. de contur		Lungimi laturi D(l, l+1)
	X [m]	Y [m]	
1	499381,477	194940,386	40,000
2	499343,843	194963,938	12,833
3	499339,862	194942,062	4,013
4	499338,202	194939,278	13,363
5	499333,675	194925,713	40,000
6	499371,312	194912,160	9,320
7	499374,470	194920,929	66,363
8	499425,365	194995,831	17,148
9	499441,734	194991,280	40,018
10	499480,937	194983,296	5,826
11	499481,938	194988,701	38,051
12	499444,616	194995,692	74,901
13	499375,627	194924,886	15,673
S(0)=1706mp P=367,717m			

- **Detalii privind orice variantă de amplasament care a fost luată în considerare.**

Avand in vedere specificul proiectului actual pentru Lucrari de abandonare aferente sondei 701 Calacea, nu a fost cazul analizei unei variante de amplasament;

Limitele amplasamentului proiectului sunt prezentate in planurile de situatie, de prelevare probe de sol si de excavare, parte integranta a prezentului proiect.

Sonda 701 Calacea este amplasata in extravilanul localității Satchinez, jud.Timis, ocupând un teren în suprafață de 1706 [mp].

VI. DESCRIEREA TUTUROR EFECTELOR SEMNIFICATIVE POSIBILE ASUPRA MEDIULUI ALE PROIECTULUI, ÎN LIMITA INFORMAȚIILOR DISPONIBILE

a) Surse de poluanți și instalații pentru reținerea, evacuarea și dispersia poluanților în mediu

1. Protecția calității apelor:

- sursele de poluanți pentru ape, locul de evacuare sau emisarul;
- stațiile și instalațiile de epurare sau de preepurare a apelor uzate prevăzute.

Pe parcursul lucrarilor prevazute in proiect nu vor rezulta ape uzate tehnologice. In scopul reducerii/ eliminarii riscurilor de poluare a factorului de mediu apa pe perioada de demolare, se impun urmatoarele masuri:

- Stocarea temporara a deseurilor in spatii/recipiente special amenajate, in conformitate cu reglementarile legale
- Aplicarea unor proceduri si masuri de prevenire a poluarii accidentale, care includ:
 - Amenajari de spatii speciale in vederea stocarii temporare a deseurilor in functie de categoria acestora;
 - Incarcare si transport pamant contaminat in cel mai scurt timp cu mijloace de transport autorizate, catre statiile de bioremediere OMV Petrom, sau ale altor operatori economici autorizati in acest sens.

2. Protecția aerului:

- sursele de poluanți pentru aer, poluanți, inclusiv surse de mirosuri
- instalațiile pentru reținerea și dispersia poluanților în atmosferă.

Lucrarile executate in proiect nu vor afecta negativ calitatea aerului. In timpul realizarii investitiei pot aparea emisii in atmosfera:

- de la motoarele autovehiculelor si utilajelor din dotarea firmei de executie;
- datorate traficului autovehiculelor si utilajelor;
- datorate lucrarilor de excavare.

Limitarea preventiva a emisiilor din autovehicule se face prin conditiile tehnice impuse la omologarea acestora si pe toata durata de utilizare a acestora, prin inspectiile tehnice periodice obligatorii. Impactul gazelor de ardere, provenite de la motoarele acestora, asupra aerului atmosferic, vor avea o pondere foarte mica intrucat acestea sunt omologate si conforme cu normele tehnice in vigoare.

Nu se va permite folosirea autovehiculelor si a utilajelor neomologate si neconforme din punct de vedere al normelor tehnice in vigoare.

Avand in vedere ca emisiile datorate traficului autovehiculelor si utilajelor, respectiv datorate lucrarilor de excavare vor fi locale si vor avea loc pe perioade limitate de timp, acestea nu vor avea un impact asupra calitatii aerului.

3. Protecția împotriva zgomotului și vibrațiilor:

- sursele de zgomot și de vibrații;
- amenajările și dotările pentru protecția împotriva zgomotului și vibrațiilor.

Zgomotul are o actiune complexa asupra organismului si in functie de intensitate, frecventa si durata produce de la o stare de disconfort pana la afectarea starii de sanatate a personalului si populatiei din zona.

Combaterea zgomotului cuprinde:

- ✓ sursa – alegerea de utilaje moderne, putin zgomotoase;
- ✓ calea de propagare – carcasarea, ecranarea sau montarea surselor in spatii inchise.

Lucrarile propuse a fi executate in proiect nu vor constitui o sursa de zgomot sau vibratii. Pentru a evita orice disconfort, lucrarile de executie se vor desfasura numai in timpul zilei.

Singurele surse de zgomot sau vibratii vor fi autovehiculele si utilajele folosite. In situatia in care acestea sunt omologate si conforme cu normele tehnice in vigoare, zgomotul si vibratiile produse de acestea vor fi in limite legale.

Pentru accesul pe amplasament se vor folosi numai drumurile de acces existente. Se vor lua toate masurile corespunzatoare privind minimalizarea zgomotului si vibratiilor.

4. Protecția împotriva radiațiilor:

- sursele de radiații;
- amenajările și dotările pentru protecția împotriva radiațiilor.

Lucrarile propuse nu vor reprezenta surse de radiatii.

5. Protecția solului și a subsolului:

- sursele de poluanți pentru sol, subsol, ape freatică și de adâncime;;
- lucrările și dotările pentru protecția solului și a subsolului.

În condiții normale, lucrările propuse în proiect nu vor constitui o sursă de poluare a solului.

În caz accidental, în timpul execuției lucrărilor, o sursă posibilă de poluare locală a solului poate fi constituită de vehiculele și utilajele folosite, prin pierderi accidentale de combustibil sau ulei.

Pentru evitarea poluării accidentale a solului și subsolului de la utilajele folosite în șantier se impune ca, înaintea începerii activității, utilajele să fie verificate și eventualele neconformități să fie eliminate înainte de începerea lucrărilor.

Nu se va permite folosirea autovehiculelor și a utilajelor neomologate și neconforme din punct de vedere al normelor tehnice în vigoare.

Operațiile de întreținere a echipamentelor vor fi realizate doar în ateliere specializate autorizate.

6. Protecția ecosistemelor terestre și acvatice:

- identificarea arealelor sensibile ce pot fi afectate de proiect;
- lucrările, dotările și măsurile pentru protecția biodiversității, monumentelor naturii și ariilor protejate.

În timpul execuției lucrărilor, având în vedere sursele potențiale de poluare, nu se pune problema afectării ecosistemelor terestre și acvatice. La finalizarea lucrărilor, prin eliminarea completă a tuturor posibilităților de apariție a riscului de poluare a factorilor de mediu, se va realiza și asigura protecția ecosistemelor terestre și acvatice.

În zona nu există arii naturale protejate.

7. Protecția așezărilor umane și a altor obiective de interes public:

- identificarea obiectivelor de interes public, distanța față de așezările umane, respectiv față de monumente istorice și de arhitectură, alte zone asupra cărora există instituit un regim de restricție, zone de interes tradițional etc.;
- lucrările, dotările și măsurile pentru protecția așezărilor umane și a obiectivelor protejate și/sau de interes public.

Lucrările care vor fi efectuate nu prezintă risc pentru așezările umane. În zona nu există obiective de interes public.

Lucrările nu vor afecta în nici un fel obiectivele de interes public.

Distanța până la cea mai apropiată așezare umană (localitatea Satchinez) este de aproximativ 1.2 [km].

8. Prevenirea și gestionarea deșeurilor generate pe amplasament în timpul realizării proiectului, inclusiv eliminarea:

- lista deșeurilor (clasificate și codificate în conformitate cu prevederile legislației europene și naționale privind deșeurile), cantități de deșeurii generate;
- programul de prevenire și reducere a cantităților de deșeurii generate;
- planul de gestionare a deșeurilor

Tipurile de deșeurii rezultate din activitățile de îndepărtare elemente, remediere și refacere a amplasamentului sunt prezentate în tabelul de mai jos.

Pentru stabilirea tipului de deșeu și a modalității de gestionare se vor efectua analize în conformitate cu prevederile legislative specifice și cu solicitările autorității competente de protecția mediului.

Deseurile rezultate se vor gestiona astfel:

- Deseuri inerte: se vor valorifica prin firme autorizate (inclusiv prin societatea care execută lucrările dacă detine autorizațiile de mediu necesare) sau în conformitate cu deciziile autorității competente pentru protecția mediului;
- Deseurile nepericuloase:
 - o se vor valorifica prin firme autorizate (inclusiv prin societatea care execută lucrările dacă detine autorizațiile de mediu necesare) sau în conformitate cu deciziile autorității competente pentru protecția mediului;
 - o în situația în care nu se va identifica o soluție de valorificare, acestea vor fi eliminate prin firme autorizate;
- Deseurile periculoase:
 - o Se vor trata și valorifica prin firme autorizate (inclusiv prin societatea care execută lucrările dacă detine autorizațiile de mediu necesare) sau în conformitate cu deciziile autorității competente pentru protecția mediului;
 - o În situația în care pentru deseurile tratate nu se va identifica o soluție de valorificare, acestea vor fi eliminate prin firme autorizate, fie ca deseuri nepericuloase, fie ca deseuri periculoase, în funcție de caracteristicile acestora ulterior procesului de tratare;
 - o Se vor elimina ca deseuri periculoase prin firme autorizate.

În cazul în care Beneficiarul OMV Petrom este interesat de utilizarea materialelor rezultate din construcții și demolări, acestea își vor înceta statutul de deșeu și pot fi reutilizate dacă îndeplinesc cerințele tehnice potrivit scopului pentru care au fost concepute.

Elementele care se pot refolosi se vor transporta la locațiile indicate de reprezentanții OMV Petrom, iar elementele care nu mai pot fi refolosite se vor picona/concasa. În măsura în care este posibil, deșeul rezultat va fi predat către firme autorizate de colectare și valorificare a deșeurilor. În situația în care nu se va identifica o metodă de valorificare, deșeul va fi transportat și eliminat la depozitele autorizate de deșeuri industriale.

Schema-flux a gestionării deșeurilor:

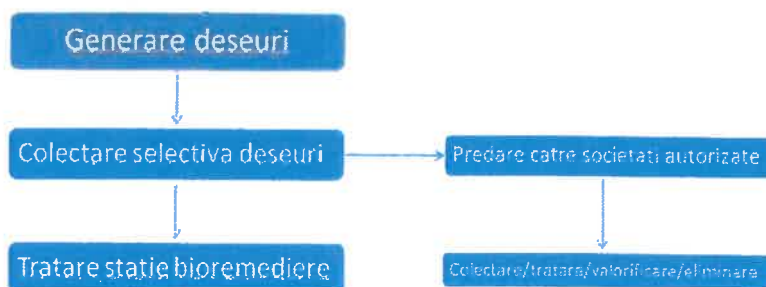

Tipurile de deșeuri estimate a fi generate în cadrul lucrărilor de abandonare de suprafață și planul de gestionare al acestora sunt prezentate în tabelul de mai jos:

Nr. Crt.	Denumire Deseu	Codificare	Mod de gestionare	Cantitati
1.	Deseuri din constructii si demolari (betoane)	17 01 01	Se vor preda la societăți autorizate în colectare/tratare/valorificare/eliminare.	10 [mc]
2.	Deseuri din constructii si demolari: amestecuri sau fractii separate de beton, caramizi etc. cu continut de substante periculoase (betoane infestate cu titei)	17 01 06*	Se vor preda la cele mai apropiate societati autorizate in colectare/tratare valorificare/eliminare	1 [mc]
3.	Sol contaminat cu hidrocarburi petroliere	17 05 03*	Se va depozita controlat si va fi transportat la cea mai apropiata statie de bioremediere	10 [mc]

Deșeurile rezultate vor fi gestionate conform legislației specifice în vigoare - Legea nr. 211/2011.

De asemenea din activitățile desfășurate pot rezulta și **Deseuri municipale amestecate**, care se vor depozita corespunzător și se vor preda la societăți autorizate pentru a fi transportate la un depozit autorizat.

Nr. Crt.	Denumire Deseu	Codificare	Mod de gestionare	Cantitate
1.	Deseuri municipale amestecate	20 03 01	Se vor depozita corespunzător și se vor preda la societăți autorizate pentru a fi transportate la un depozit autorizat.	0.10 [to]

9. Gospodărirea substanțelor și preparatelor chimice periculoase:

- substanțele și preparatele chimice periculoase utilizate și/sau produse;
- modul de gospodărire a substanțelor și preparatelor chimice periculoase și asigurarea condițiilor de protecție a factorilor de mediu și a sănătății populației.

Nu este cazul – În cadrul lucrărilor de Abandonare aferente amplasamentului sondei nu se utilizează preparate chimice periculoase.

b) Utilizarea resurselor naturale, în special a solului, a terenurilor, a apei și a biodiversității

Prezentul proiect nu presupune construirea unui obiectiv, implicit nu se pune problema funcționării unui obiectiv în cadrul căruia să se utilizeze resurse naturale.

Prezentul proiect are ca scop diminuarea sau eliminarea impactului asupra mediului produs de activitatea istorică de extracție desfășurată în cadrul sondei și refacerea calității solului. Principala resursă naturală utilizată este solul curat necesar umplerii, în urma lucrărilor de excavare a zonelor poluate aferente amplasamentului.

S.C. IKEN Construct Management S.R.L., Nr. Ord. Reg. Com. J23/2190/2019, C.U.I.: RO14823112, e-mail: office@iken.ro

Adresa: Strada Biruintei, Nr. 31, Bloc 1, Scara 1, Tronson 1, Etaj 1, Popești – Leordeni, Jud. Ilfov

VII. DESCRIEREA ASPECTELOR DE MEDIU SUSCEPTIBILE A FI AFECTATE ÎN MOD SEMNIFICATIV DE PROIECT:

- impactul asupra populației, sănătății umane, biodiversității (acordând o atenție specială speciilor și habitatelor protejate), conservarea habitatelor naturale, a florei și a faunei sălbatice, terenurilor, solului, folosințelor, bunurilor materiale, calității și regimului cantitativ al apei, calității aerului, climei (de exemplu, natura și amploarea emisiilor de gaze cu efect de seră), zgomotelor și vibrațiilor, peisajului și mediului vizual, patrimoniului istoric și cultural și asupra interacțiunilor dintre aceste elemente; natura impactului (adică impactul direct, indirect, secundar, cumulativ, pe termen scurt, mediu și lung, permanent și temporar, pozitiv și negativ);
- extinderea impactului (zona geografică, numărul populației/habitatelor/speciilor afectate);
- magnitudinea și complexitatea impactului;
- probabilitatea impactului;
- durata, frecvența și reversibilitatea impactului;
- măsurile de evitare, reducere sau ameliorare a impactului semnificativ asupra mediului;
- natura transfrontieră a impactului.

În conformitate cu prevederile Legii 292/2018 și al conținutului cadru și indicațiilor prevăzute în Anexa nr. 5E, la stabilirea impactului potențial au fost luate în considerare și factori precum: impactul asupra faunei și florei, solului, calității aerului, climei, zgomotelor și vibrațiilor, peisajului și mediului vizual, etc. și asupra interacțiunilor dintre aceste elemente, inclusiv natura impactului (adică impact direct, indirect, secundar, cumulativ, pe termen scurt, mediu și lung, permanent și temporar, pozitiv și negativ); extinderea impactului (zona geografică, numărul populației/ habitatelor/ speciilor afectate); magnitudinea și complexitatea impactului; probabilitatea impactului; durata, frecvența și reversibilitatea impactului; măsurile de evitare, reducere sau ameliorare a impactului semnificativ asupra mediului; natura transfrontaliera a impactului. Lucrările propuse în cadrul proiectului sunt lucrări ce au drept scop diminuarea sau eliminarea impactului asupra mediului produs de activitatea istorică de extracție desfășurată în cadrul sondei. În acest sens, lucrările propuse nu vor avea impact negativ asupra elementelor menționate mai sus, din contra, prin execuția lucrărilor menționate mai sus, **impactul adus mediului va fi unul pozitiv, direct și local.**

În perioada de execuție, impactul produs de desfășurarea lucrărilor în cadrul șantierului are efecte reduse asupra factorilor de mediu și anume:

- ❖ Impactul asupra aerului, în perioada de execuție, este negativ dar redus și se datorează poluării atmosferei prin gazele de ardere de la motoarele utilajelor terasiere, manipularea materialelor de umplutura, precum și prin pulberile produse prin circulația vehiculelor utilizate de constructor;
- ❖ Impactul asupra apei, în perioada de execuție se poate produce ca urmare a apelor uzate menajere rezultate din activitățile igienico-sanitare din cadrul organizării de șantier și de la punctul de lucru (proximitatea amplasamentului sondei), scurgerilor accidentale de produse petroliere sau uleiuri de la utilaje și autovehicule, întreținerea necorespunzătoare a utilajelor și autovehiculelor, depozitarea temporară necorespunzătoare a deșeurilor menajere și a materialelor de umplutura în exces;
- ❖ Impactul asupra solului și vegetației se manifestă prin ocuparea temporară a unor

suprafete de teren pentru organizarea de santier. La terminarea lucrarilor, constructorul va dezafecta zona organizarii de santier si va aduce terenul la starea naturala.

- o Lucrarile proiectate au un caracter temporar si sunt de scurta durata, desfasurarea tuturor activitatilor fiind estimata la o perioada de 12 zile. Din totalul acestor zile, perioada efectiva de excavarea solului contaminat si umplerea golurilor rezultate este estimata la 5 zile. Tinand cont de faptul ca zgomotul produs in aceste activitati, cat si emisiile in aer sunt minime, iar intervalul de timp este, de asemenea, redus, se poate considera ca nu vor fi perturbate habitate si specii de flora sau fauna de interes comunitar.
- o Asadar, **probabilitatea impactului asupra mediului este una redusa**, iar magnitudinea si complexitatea impactului se pot clasifica ca nesemnificative. Impactul cumulat al lucrarilor va fi unul pozitiv ca urmare a remedierii, refacerii si reabilitarii terenului aferent acestora.

VIII. PREVEDERI PENTRU MONITORIZAREA MEDIULUI - DOTĂRI ȘI MĂSURI PREVĂZUTE PENTRU CONTROLUL EMISIILOR DE POLUANȚI ÎN MEDIU, INCLUSIV PENTRU CONFORMAREA LA CERINȚELE PRIVIND MONITORIZAREA EMISIILOR PREVĂZUTE DE CONCLUZIILE BAT APLICABILE. SE VA AVEA ÎN VEDERE CA IMPLEMENTAREA PROIECTULUI SĂ NU INFLUENȚEZE NEGATIV CALITATEA AERULUI ÎN ZONĂ.

Lucrarile executate in cadrul prezentului proiect au ca scop principal aducerea terenului la starea lui initiala, cea dinaintea exploatarei terenului.

In urma executarii lucrarilor propuse terenul va ramane liber de orice constructie sau facilitate anterioara, iar solul contaminat identificat va fi inlocuit cu sol cu concentratii de hidrocarburi admisibile, conform legislatiei.

Avand in vedere natura lucrarilor si a investitiei, nu sunt necesare prevederi pentru monitorizarea mediului sau a emisiilor.

IX. LEGĂTURA CU ALTE ACTE NORMATIVE ȘI/SAU PLANURI /PROGRAME / STRATEGII / DOCUMENTE DE PLANIFICARE

- A. Justificarea încadrării proiectului, după caz, în prevederile altor acte normative naționale care transpun legislația comunitară (IED, SEVESO, Directiva-cadru apă, Directiva-cadru aer, Directiva-cadru deșeuri etc.)

Directiva IPPC - Nu este cazul

Directiva SEVESO – Nu este cazul

Directiva COV – Nu este cazul

Directiva LCP – Nu este cazul

Directiva- cadru apa

In urma realizarii lucrarilor nu vor rezulta ape uzate si nu se va afecta stratul acvifer.

Directiva – cadru Aer

Proiectul nu va afecta calitatea aerului, avand doar o influenta temporara locala.

Directiva – cadru Deseuri

Gestionarea deșeurilor rezultate de pe amplasament se va face conform capitolului VI.8. Prevenirea și gestionarea deșeurilor generate pe amplasament în timpul realizării proiectului/în timpul exploataării, inclusiv eliminarea.

- B. Se va menționa planul/programul/strategia/documentul de programare/planificare din care face proiectul, cu indicarea actului normativ prin care a fost aprobat

Prezentul proiect se va implementa și ca urmare a emiterii Acordului de Abandonare de adancime emis de Agentia Nationala pentru Resurse Minerale – nr. 176-AB/03.02.2020.

Proiectul este parte integranta din programul OMV Petrom de Abandonare de suprafata a sondelor iesite din productie.

X. LUCRĂRI NECESARE ORGANIZĂRII DE ȘANTIER:

- descrierea lucrărilor necesare organizării de șantier;
- localizarea organizării de șantier;
- descrierea impactului asupra mediului a lucrărilor organizării de șantier;
- surse de poluanți și instalații pentru reținerea, evacuarea și dispersia poluanților în mediu în timpul organizării de șantier;
- dotări și măsuri prevăzute pentru controlul emisiilor de poluanți în mediu.

Pentru desfasurarea proiectului nu sunt necesare lucrari speciale pentru organizarea de santier. Organizarea de santier va fi asigurata la cel mai apropiat parc apartinand OMV Petrom S.A. In organizarea de santier se vor regasi dotari precum birouri, toaleta, apa curenta, racordare la energie electrica, spatii pentru parcare utilajelor. Lucrarile pentru organizarea de santier nu vor avea impact negativ asupra mediului.

Pentru controlul emisiilor de poluanti in mediu executantul va utiliza utilaje care respecta normele europene de emisii de poluanti in mediu. Deasemenea, pentru a evita emisiile de poluanti in mediu – transportul deșeurilor contaminate se va efectua cu autocamioane acoperite cu prelata.

XI. LUCRĂRI DE REFACERE A AMPLASAMENTULUI LA FINALIZAREA INVESTIȚIEI, ÎN CAZ DE ACCIDENTE ȘI/SAU LA ÎNCETAREA ACTIVITĂȚII, ÎN MĂSURA ÎN CARE ACESTE INFORMAȚII SUNT DISPONIBILE:

Refacerea amplasamentului este obiectivul principal al prezentului proiect. Lucrarile de refacere a amplasamentului au fost descrise detaliat in cadrul capitolului III.

XII. ANEXE - PIESE DESENATE

Conform specificului proiectului, se anexeaza urmatoarele planuri:

- Plan de situatie;
- Plan de incadrare in zona;
- Plan de prelevare probe de sol;
- Plan de excavare / sapatura.

XIII. PENTRU PROIECTELE CARE INTRĂ SUB INCIDENȚA PREVEDERILOR ART. 28 DIN ORDONANȚA DE URGENȚĂ A GUVERNULUI NR. 57/2007 PRIVIND REGIMUL ARIILOR NATURALE PROTEJATE, CONSERVAREA HABITATELOR NATURALE, A FLOREI ȘI FAUNEI SĂLBATICE, APROBATĂ CU MODIFICĂRI ȘI COMPLETĂRI PRIN LEGEA NR. 49/2011, CU MODIFICĂRILE ȘI COMPLETĂRILE ULTERIOARE, MEMORIUL VA FI COMPLETAT CU URMĂTOARELE:

Prezentul proiect nu intra sub incidenta prevederilor art. 28 din Ordonanța de urgență a Guvernului nr. 57/2007 privind regimul ariilor naturale protejate, conservarea habitatelor naturale, a florei și faunei sălbatice, aprobată cu modificări și completări prin Legea nr. 49/2011, cu modificările și completările ulterioare.

XIV. PENTRU PROIECTELE CARE SE REALIZEAZĂ PE APE SAU AU LEGĂTURĂ CU APELE, MEMORIUL VA FI COMPLETAT CU URMĂTOARELE, INFORMAȚII, PRELUATE DIN PLANURILE DE MANAGEMENT BAZINALE, ACTUALIZATE:

Nu este cazul - Prezentul proiect nu se realizeaza pe ape si nu are legătură cu apele.

XV. CRITERIILE PREVAZUTE IN ANEXA NR. 3 LA LEGEA NR. 292/2018 PRIVIND EVALUAREA IMPACTULUI ANUMITOR PROIECTE PUBLICE SI PRIVATE ASUPRA MEDIULUI SE IAU IN CONSIDERARE, DACA ESTE CAZUL, IN MOMENTUL COMPILARII INFORMATIILOR IN CONFORMITATE CU PUNCTELE III-XIV

In urma analizarii criteriilor de selectie din cadrul Anexei 3 la Legea nr. 292/2018, a rezultat faptul ca pentru Proiectul „Lucrari de abandonare aferente sondei 701 Calacea”, nu este necesara efectuarea evaluarii impactului asupra mediului.

Elaborat:

Ing. Bucatariu Roxana

S.C. IKEN Construct Management S.R.L.



PLAN DE SITUATIE
Sonda 701 Calacea, UAT Satchinez, jud. Timis
 Scara 1: 500
 - extravilan -

LEGENDA

- Limita amplasament sonda
- Cap sonda
- ✖ 1...13 Puncte contur
- ✖ P1...P5 Puncte prelevare
- Elemente care se indeparteaza
- Stalp electric

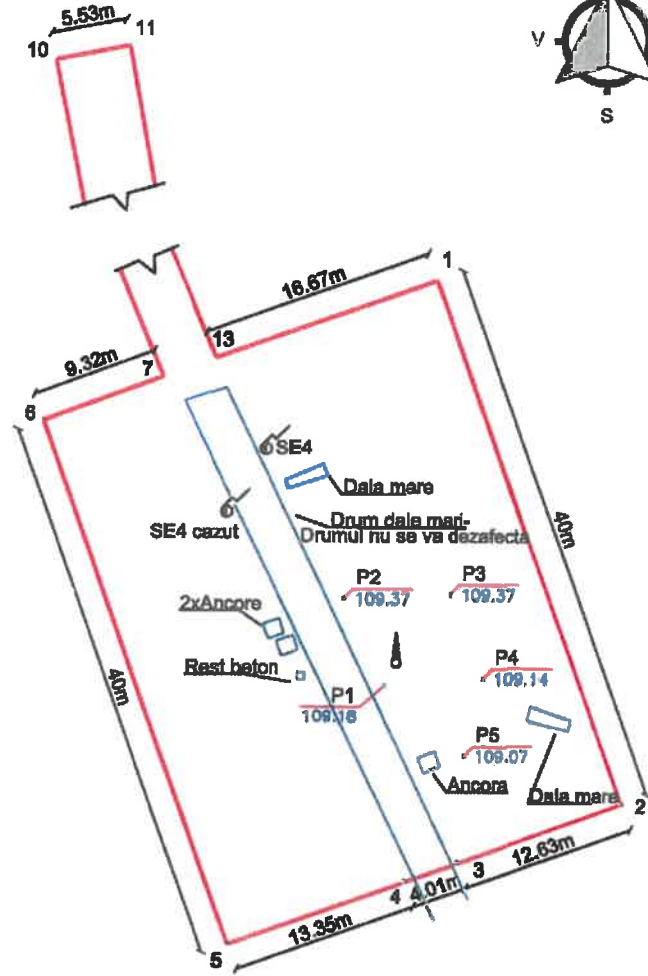

Sonda 701 Calacea

Nr. Pct.	Coordonate pct.de contur		Lungimi latari D(L+1)
	X [m]	Y [m]	
1	489381.477	194940.385	40.000
2	489343.843	194953.938	12.633
3	489339.682	194942.082	4.013
4	489338.202	194838.276	13.353
5	489333.878	194825.713	40.000
6	489371.312	194812.160	8.320
7	489374.470	194820.929	58.383
8	489428.385	194898.931	17.146
9	489441.734	194891.280	40.018
10	489480.837	194883.288	5.828
11	489481.938	194885.701	38.061
12	489444.518	194895.582	74.801
13	489376.827	194824.698	16.573

S(0)=1708mp P=387.717m

COORDONATE PUNCTE PRELEVARE

Nr. Pct.	X [m]	Y [m]
P1	489382.342	194836.788
P2	489358.582	194833.935
P3	489358.895	194941.489
P4	489352.804	194943.828
P5	489347.313	194842.573

VERIFICATOR VERIFICATOR / EXPERT	NUME	SEMNATURA	CERINTA	REFERAT / EXPERTIZA nr. / data	
SC. IKEN CONSTRUCT MANAGEMENT SRL POPESTI-LEORDENI, STR. BIRUIINTEI NR. 31, BL. 1, TRONSON 1, BT 1				Beneficiar: OMV Petrom S.A.	
Specificatie Nume Semnatura				Proiect: 245/2018 Faza: D.T.A.D.	
Sef Proiect	Ing. Codol Alexandru		Scara: 1:500 Data: 2020	SERVICIU DE REALIZARE STUDII DE MEDIU, PROIECTARE, INTOCMIRE DOCUMENTATI SI OBTINERE AVIZE, ACORDURI SI AUTORIZATI JUD.: SATU MARE, SALAJ, BIHOR, HUNEDOARA, MURES, DISTRICTA NABAUD, IERIU, ALBA, CLUJ, CARAS SEVERIN, TIMIS, ARAD, MARAMURES Sonda 701 Calacea, UAT Satchinez, jud. Timis	
Proiectat	Ing. Bucataru Roxana Cristina				LOT 1 C.S. 5
Desenat	Ing. Macarie Victor				Planşa Referinta A 01
PLAN DE SITUATIE					
Este interzis copierea, multiplicarea si imprumutarea documentatiilor fara aprobarea scrisa a S.C. IKEN CONSTRUCT MANAGEMENT S.R.L. conform cu Legea 8/1996					

PLAN PRELEVARE PROBE
Sonda 701 Calacea, UAT Satchinez, jud. Timis
Scara 1: 500
- extravilan -

LEGENDA

- Limita amplasament sonda
- Cap sonda
- ✖ 1...13 Puncte contur
- ✖ P1...P5 Puncte prelevare

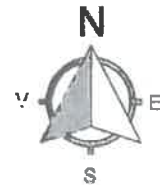

Rezultate analize laborator prelevare probe:

Codificare probă	Nivel de prelevare raportat la CTN	THP
P1	P1	403
	P1	303
P2	P2	3820
	P2	296
P3	P3	48.7
	P3	291
P4	P4	243
	P4	<27.00
P5	P5	245
	P5	128

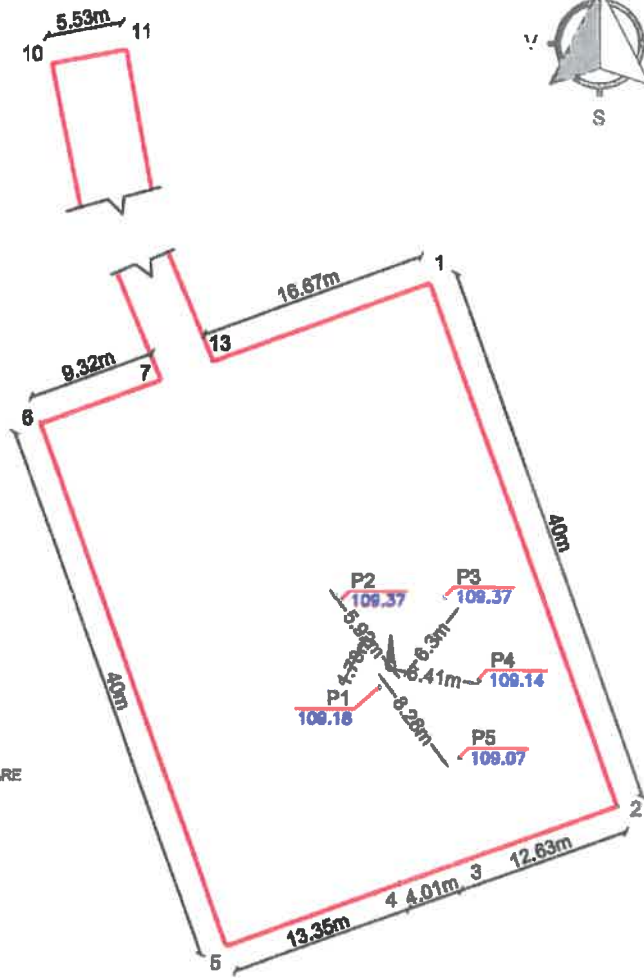

Sonda 701 Calacea

Nr. Pct.	Coordonate pct.de contur		Lungimi laturi D(I,I+1)
	X [m]	Y [m]	
1	499381.477	194940.385	40.000
2	499343.843	194953.938	12.633
3	499339.892	194942.092	4.013
4	499336.202	194938.276	13.353
5	499333.678	194925.713	40.000
6	499371.312	194912.180	9.320
7	499374.470	194920.929	66.269
8	499428.385	194988.931	17.146
9	499441.734	194981.260	40.016
10	499480.937	194983.268	5.526
11	499481.938	194888.701	38.051
12	499444.518	194895.592	74.801
13	499376.827	194924.888	16.873

COORDONATE PUNCTE PRELEVARE

Nr. Pct.	X [m]	Y [m]
P1	499352.342	194938.798
P2	499358.662	194933.935
P3	499358.885	194941.499
P4	499382.894	194943.928
P5	499347.313	194942.573

S(0)=1708mp P=387.717m

VERIFICATOR	NUME	SEMNATURA	CERINTA	REFERAT / EXPERTIZA nr. / data
	SC. IKEN CONSTRUCT MANAGEMENT SRL POPESTI-LEORDENI, STR. BIRUINTEI NR. 31, BL. 1, TRONSON 1, ET. 1, AP. 2			Beneficiar: OMV Petrom S.A.
Specificatie	Nume	Semnatura	 Scara: 1:500 Data: 2020	Protect: 245/2018
Sef Proiect	Ing. Codol Alexandru			Faza: D.T.A.D.
Proiectat	Ing. Bucataru Roxana Cristina			LOT 1 C.S. 5
Desenat	Ing. Macarie Victor			Plansa Referinta
SERVICII DE REALIZARE STUDII DE MEDIU, PROIECTARE, INTOCMIRE DOCUMENTATII SI OBTINERE AVIZE, ACORDURI SI AUTORIZATII JUD. : SATU MARE, SALAJ, HIROR, HUNEDOARA, MUREZ, BISTRITA NASAUD, SIBIU, ALBA, CLUJ, CARAS SEVERIN, TMEJ, ARAD, MARAMURES				
Sonda 701 Calacea, UAT Satchinez, Jud. Timis				
PLAN PRELEVARE PROBE				

Este interzis copierea, multiplicarea si imprumutarea documentului fara aprobarea scrisa a S.C. IKEN CONSTRUCT MANAGEMENT S.R.L. conform cu Legea 8/1996

PLAN SAPATURA
Sonda 701 Calacea, UAT Satchinez, jud. Timis
 Scara 1: 500
 - extravilan -

LEGENDA

- Limita amplasament sonda
- Cap sonda
- 1...13 Puncte contur
- P1...P5 Puncte prelevare
- Zona excavare raportata la CTN h=0.4m



Rezultate analize laborator prelevare probe:

Codificare probă	Nivel de prelevare raportat la CTN [m]	THP [mg/kg s.u.]
P1	P1 0.2	403
	P1 0.5	309
P2	P2 0.2	3820
	P2 0.5	296
P3	P3 0.2	48.7
	P3 0.5	291
P4	P4 0.2	243
	P4 0.5	<27.00
P5	P5 0.2	348
	P5 0.5	128

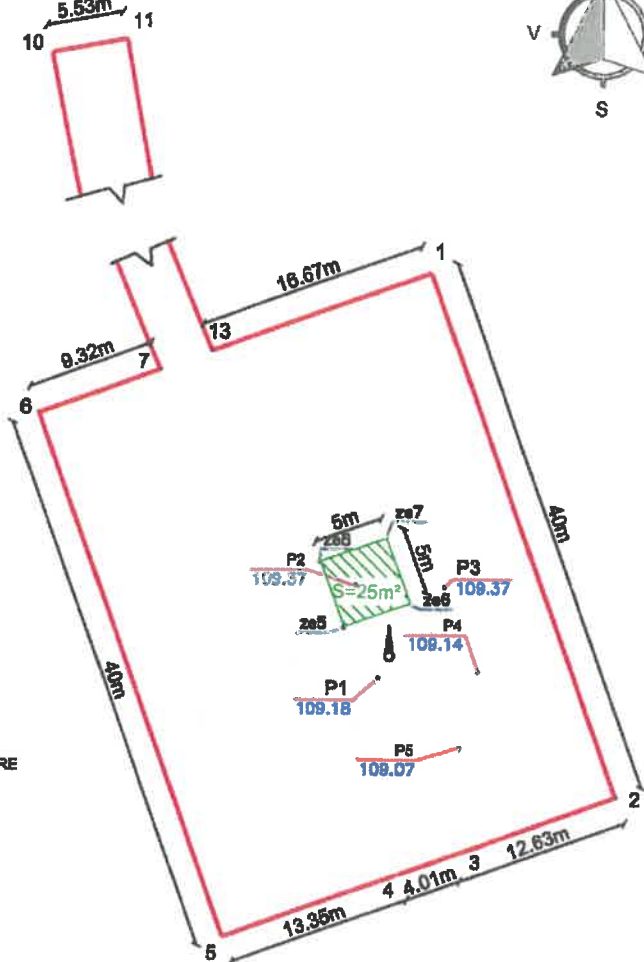

Sonda 701 Calacea

Nr. Pct.	Coordonate pct.de contur		Lungimi laturi D(i,i+1)
	X [m]	Y [m]	
1	499381.477	194940.385	40.000
2	499343.843	194853.838	12.633
3	499339.682	194942.062	4.013
4	499338.202	194939.276	13.353
5	499333.678	194825.713	40.000
6	499371.312	194912.180	9.320
7	499374.470	194920.928	56.383
8	499426.385	194898.931	17.148
9	499441.734	194881.290	40.016
10	499480.937	194893.299	5.628
11	499481.938	194898.701	38.051
12	499444.516	194895.692	74.601
13	499375.827	194924.668	16.673

COORDONATE PUNCTE PRELEVARE

Nr. Pct.	X [m]	Y [m]
P1	499352.342	194936.798
P2	499368.682	194933.935
P3	499359.685	194941.499
P4	499352.994	194943.926
P5	499347.313	194942.673

COORDONATE ZONA EXCAVARE 5x5M

Nr. Pct.	X [m]	Y [m]
za5	499339.999	194934.288
za6	499367.992	194938.999
za7	499392.999	194937.285
za8	499360.972	194932.630

B(0)=1708mp P=387.717m

VERIFICATOR / EXPERT	NUME	SEMNTATURA	CERINTA	REFERAT / EXPERTIZA nr. / data
SC. IKEN CONSTRUCT MANAGEMENT S.R.L. POPBȘTI-LEORDENI, STR. BIRUINTEI NR. 31, BL. 1, TRONSON J. ET. 1, AP. 2				Beneficiar: OMV Petrom S.A.
Specificatie	Nume	Semnatura	Scara: 1:500	Proiect: 245/2018 Faza: D.T.A.D.
Sef Proiect	Ing. Codoi Alexandru			LOT 1 C.S. 5
Proiectat	Ing. Bucataru Roxana Cristina			Sonda 701 Calacea, UAT Satchinez, Jud. Timis
Desenat	Ing. Macarie Victor		Data: 2020	PLAN SAPATURA A 03
Este interzisă copierea, multiplicarea și împrumutarea de conținuturi fără aprobarea scrisă a S.C. IKEN CONSTRUCT MANAGEMENT S.R.L. conform cu Legea 8/1996				



EXTRAS DE PLAN CADASTRAL
 pentru imobilul cu IE 402635, UAT Satchinez / TIMIS

Nr.cerere	139938
Ziua	21
Luna	07
Anul	2020

Teren: 1.706 mp
 Intravilan -NU; Extravilan -DA;
Categoria de folosinta(mp): Curti Constructii

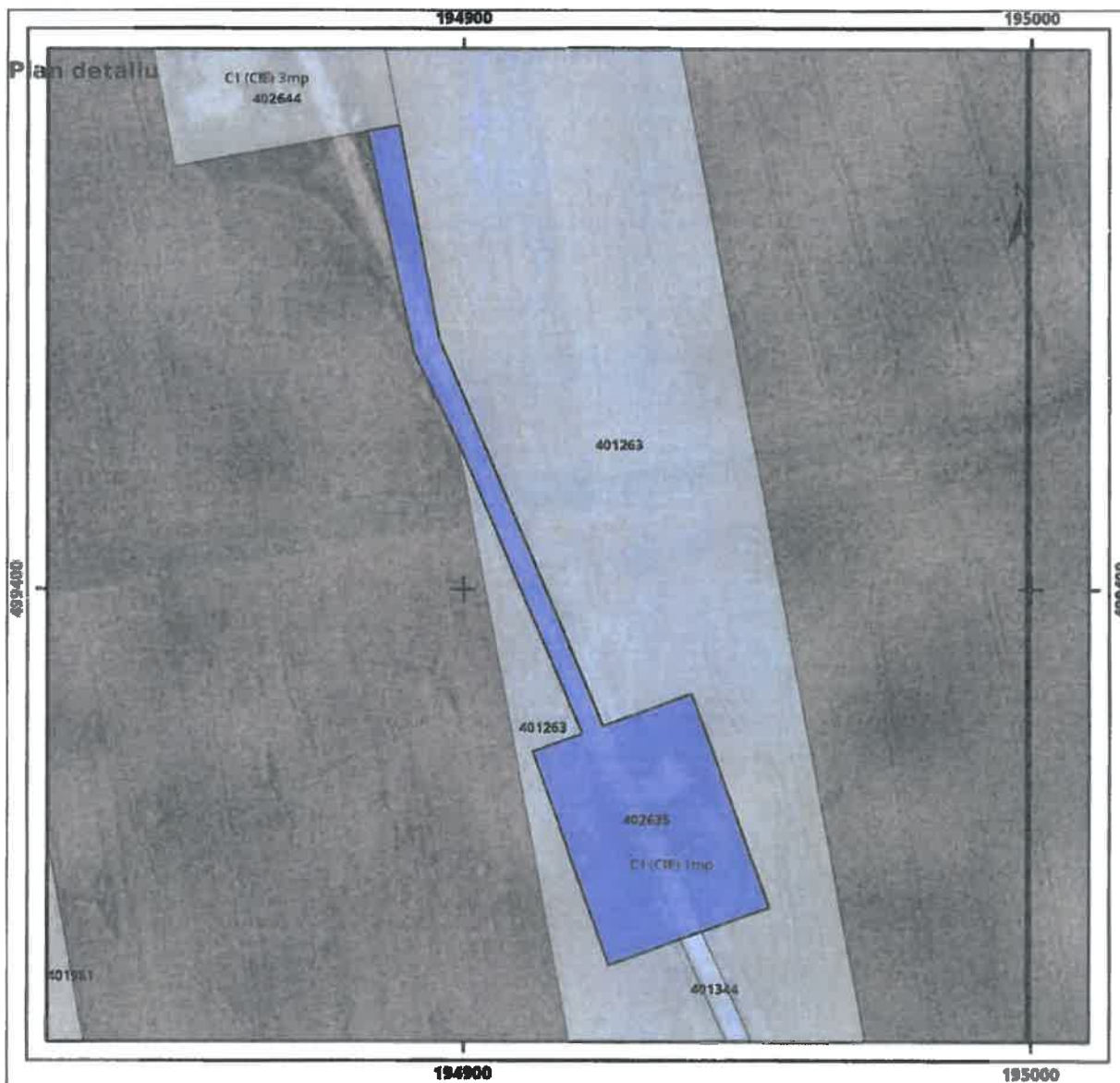

Legenda

- Imobil
- Intravilan
- Legea 5
- UAT
- Legea 17
- Legea 165



Sistem de proiectie Stereo 70

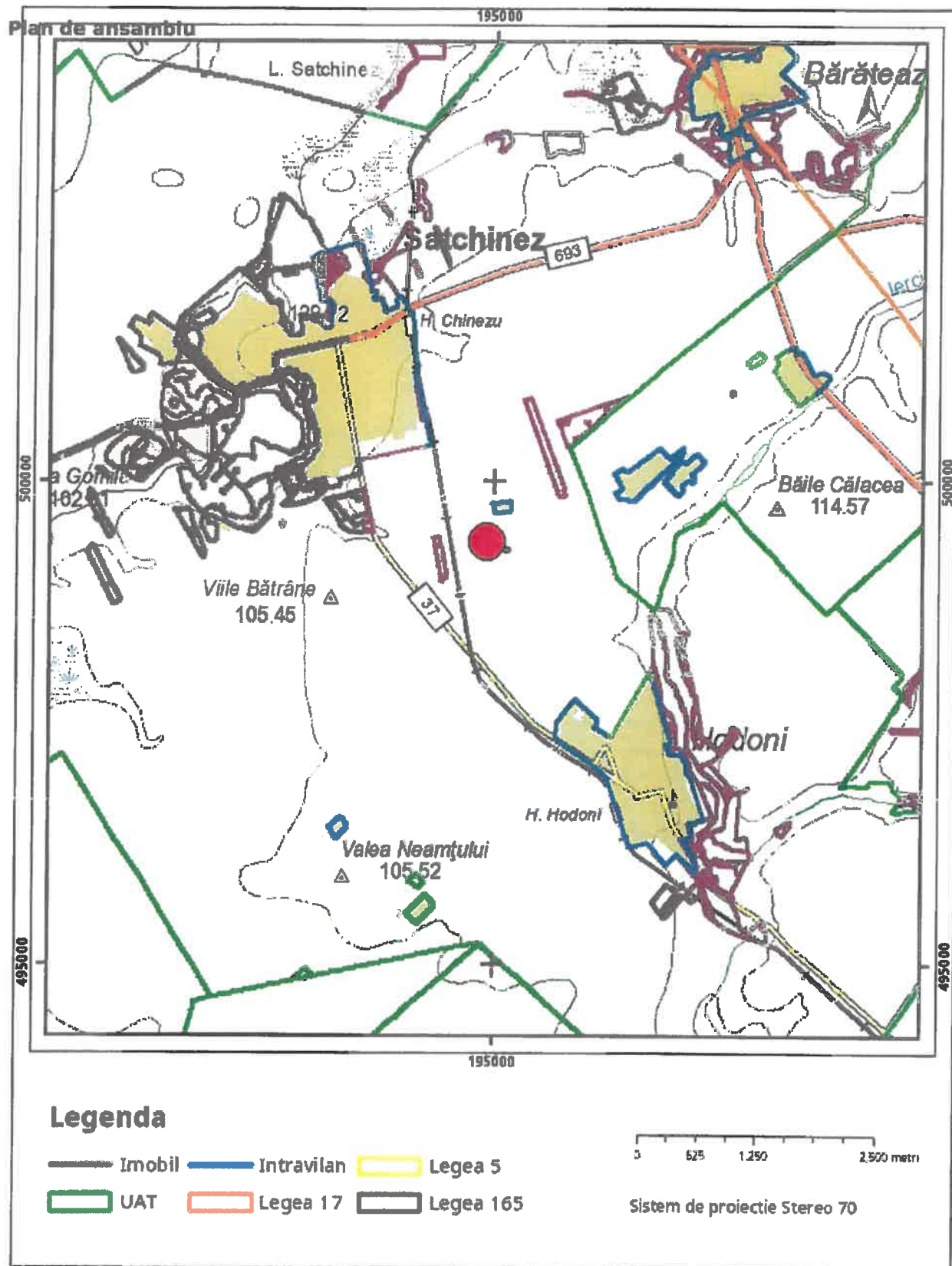

Sarcini tehnice (incidența legilor speciale)
 Legea 17, Art. 3

Semnat electronic

Ultima actualizare a geometriei: 06-11-2019
 Data și ora generării: 21-07-2020 08:58



AGENȚIA PENTRU PROTECȚIA MEDIULUI TIMIȘ

Către: **OMV PETROM SA**
București, str. Coralilor, nr. 22, sector 1

Decizia etapei de evaluare inițială
Nr. 264 /25.09.2020

Ca urmare a solicitării depuse de **OMV PETROM SA**, București, str. Coralilor, nr. 22, sector 1, pentru proiectul „**Lucrări de abandonare aferente sonda 701 Calacea**” propus a fi amplasat în extravilanul comunei Satchinez, identificat prin CF nr. 402635 Satchinez, jud. Timiș, înregistrată la APM Timiș cu nr. 4578RP/14.09.2020,

-în urma verificării amplasamentului proiectului, a analizării documentației depuse, a localizării amplasamentului în planul de urbanism conform adresei nr. 5018/18.08.2020 eliberată de Primaria Comunei Satchinez și în raport cu poziția față de arii protejate, zone-tampon, monumente ale naturii sau arheologice, zone cu restricții de construit, zona costieră;

- având în vedere că:

- proiectul propus **intră** sub incidența Legii nr. 292/2018 privind evaluarea impactului anumitor proiecte publice și private asupra mediului, fiind încadrat în **Anexa 2, la pct. 13 a)** — Orice modificări sau extinderi, altele decât cele prevăzute la punctul 24 din anexa nr. 1, ale proiectelor prevăzute în anexa 1 sau în prezenta anexa, deja autorizate, executate sau în curs de a fi executate, care pot avea efecte semnificative negative asupra mediului;
- proiectul propus **nu intră** sub incidența art. 28 din Ordonanța de urgență a Guvernului nr. 57/2007 privind regimul ariilor naturale protejate, conservarea habitatelor naturale, a florei și faunei sălbatice, aprobată cu modificări și completări prin Legea nr. 49/2011, cu modificările și completările ulterioare,
- proiectul propus **nu intră** sub incidența prevederilor art. 48 și 54 din Legea apelor nr. 107/1996, cu modificările și completările ulterioare,

Agenția pentru Protecția Mediului Timiș decide:

Necesitatea declanșării procedurii de evaluare a impactului asupra mediului pentru proiectul „Lucrări de abandonare aferente sonda 701 Calacea” propus a fi amplasat în extravilanul comunei Satchinez, identificat prin CF nr. 402635 Satchinez, jud. Timiș.

Pentru continuarea procedurii titularul va depune:

- a) memoriul de prezentare, completat conform conținutului-cadru prevăzut în Anexa nr. 5 E la Legea nr. 292/2018, pe suport de hârtie și în format electronic (**CD -WORD și PDF**);
- b) dovada achitării tarifului aferent etapei de încadrare de 400 lei.

Completările solicitate se vor depune până la data de 24.12.2020.

Precizăm că termenul fixat pentru data de **24.12.2020** este **ultimativ**, iar nedepunerea completărilor solicitate, până la expirarea acestui termen, va conduce la încetarea procedurii de emitere a acordului de mediu, solicitarea actului de reglementare fiind respinsă, pentru nerespectarea obligațiilor ce vă revin în parcurgerea procedurii de obținere a acordului de mediu, conform art. 15(3) din OUG nr. 195/2005 aprobată cu modificări prin Legea nr. 265/2006, cu modificările și completările ulterioare.



AGENȚIA PENTRU PROTECȚIA MEDIULUI TIMIȘ

B-dul Liviu Rebreanu, nr.18-18A, Timișoara, jud. Timiș, Cod 300210

Pag. 1/2

E-mail: office@apmtm.anpm.ro; Tel.0256.491.795; Fax. 0256. 201.005

Operator de date cu caracter personal, conform Regulamentului (UE) 2016/679

Prezenta adresă nu este limitativă, iar dacă din analiza completărilor depuse și a întregii documentații rezultă necesitatea unor informații suplimentare, acestea se vor solicita ulterior.

p. DIRECTOR EXECUTIV
Petru OPRUȚ



Șef Serviciu Avize, Acorduri, Autorizații
Monica NIȚU

Șef Serviciu Calitatea Factorilor de Mediu
Ildiko VIȚAN

Întocmit,
Rodica Bolocan
25.09.2020 – ora 10.30

Întocmit,
Ileana PÎRJE



AGENȚIA PENTRU PROTECȚIA MEDIULUI TIMIȘ

B-dul Liviu Rebreanu, nr.18-18A, Timișoara, jud. Timiș, Cod 300210

E-mail: office@apmtm.anpm.ro; Tel.0256.491.795; Fax. 0256. 201.005

Pag. 2/2

Operator de date cu caracter personal, conform Regulamentului (UE) 2016/679

Relevu fotografic

Sonda701 Calacea





Poza 1 – Stalp



Poza 2 – Dala beton



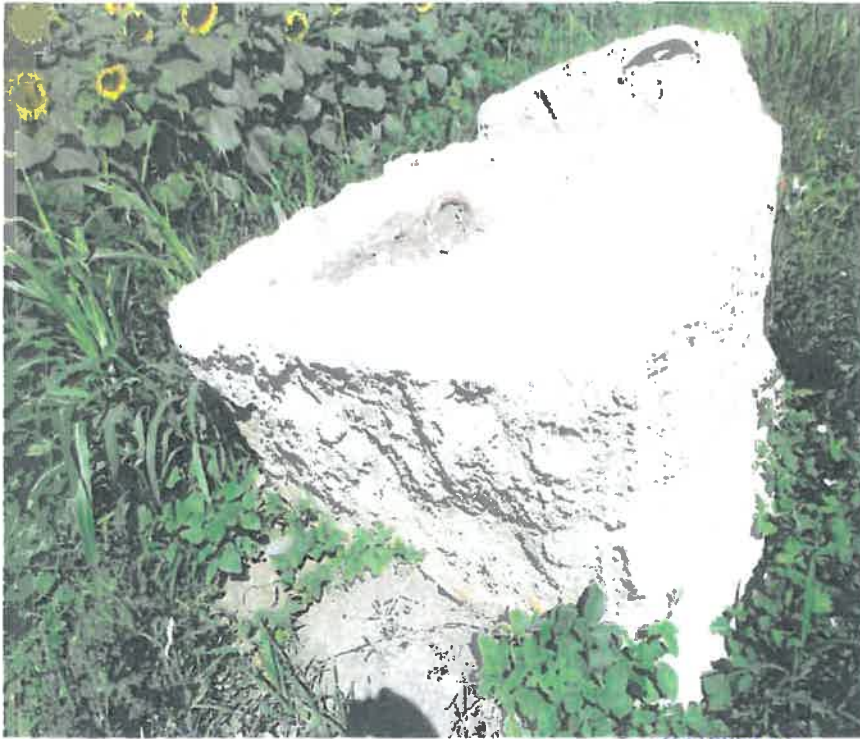

Poza 3 – Ancora





România
Județul Timiș
Primăria Comunei Satchinez
Adresă: Localitatea Satchinez, strada Daliei, nr. 82, Cod
307365, Tel: 0256 379 500, Fax: 0256 379 502



www.satchinez.ro

Nr. 12151/15.12.2020

Proces verbal de afișare

Încheiat astăzi, 15.12.2020, cu ocazia afișării informării primite de la Agenția pentru Protecția Mediului Timiș privind documentația depusă de OMV PETROM SA, pentru proiectul „Lucrări de abandonare aferente sondei 701 Calacea”, propus a fi amplasat în extravilanul comunei Satchinez, identificat prin CF nr. 402635 Satchinez, jud. Timiș, titular OMV PETROM SA.

Drept pentru care s-a încheiat prezentul proces verbal, afișarea făcându-se atât la avizier, cât și pe site-ul Primăriei Satchinez.

Întocmit,
Inspector de specialitate debutant,
Horj Alexandra-Nicoleta



