



România
Județul Timiș
Comuna Satchinez
Adresă: Localitatea Satchinez, strada Daliei, nr. 82, Cod
307365, Tel: 0256 379 500, Fax: 0256 379 502

www.satchinez.ro

Nr. 1670/29.03.2023

APROBAT
PRIMAR
Florin Olimpiu CHEAUA

[INSTRUCTIUNI PENTRU OFERTARE]

**PRIVIND ATRIBUIREA CONTRCTULUI DE ACHIZITIE PUBLICA
AVAND CA OBIECT EXECUTIA DE LUCRARI**

**LUCRARI DE REAMENAJARE HOL BIROU TAXE SI IMPOZITE
LOCALE SI IGIENIZARE PRIN ZUGRAVIRE PRIMARIA
SATCHINEZ**

**TIP ACHIZITIE
MODALITATE DE ATRIBUIRE**

**LUCRARI
ACHIZITIE DIRECTA**

DOCUMENT CONCEPT DE

ASIST CO
CAI UTII BENTON & BOWLES



România
Județul Timiș
Comuna Satchinez
Adresă: Localitatea Satchinez, strada Daliei, nr. 82, Cod
307365, Tel: 0256 379 500, Fax: 0256 379 502

www.satchinez.ro

Sectiunea I Autoritatea contractanta

Denumire si adrese

COMUNA SATCHINEZ

Cod fiscal: 6419890

Strada: Str. Daliei, nr. 82

Cod postal: 307365 Timis

Satchinez

email: primariasatchinez@yahoo.com

Telefon +40 256 379 500 Fax +40 256 379 500

Adresa Internet (URL): www.satchinez.ro

Tipul autoritatii contractante

Autoritatea locală

Activitate principala

Servicii generale ale administratiilor publice

Sectiunea II Obiectul contractului

II.1 Obiectul achizitiei

II.1.1 Titlu:

LUCRARI DE REAMENAJARE HOL BIROU TAXE SI IMPOZITE LOCALE SI IGIENIZARE PRIN ZUGRAVIRE PRIMARIA SATCHINEZ

II.1.2 Cod CPV Principal:

45453000-7 Lucrari de reparatii generale si de renovare (Rev.2)

II.1.3 Tip de contract:

Lucrari – Executarea

II.1.4 Descrierea succinta a contractului sau a achizitiei/achizitiilor

LUCRARI DE REAMENAJARE HOL BIROU TAXE SI IMPOZITE LOCALE SI IGIENIZARE PRIN ZUGRAVIRE PRIMARIA SATCHINEZ

Total supus achizitiei 38.054,79 lei fara TVA

Valorile de mai sus sunt în conformitate cu Devizul General.

Durata de executie: 3 luni

Perioada de garantie acodata lucrarii: 12 luni

Modificarea contractului de achizitie publica, in cursul perioadei sale de valabilitate, se face in conditiile prevazute la art. 221 din Legea nr. 98/2016.

Modificarea contractului in cursul perioadei sale de valabilitate, altfel decat in cazurile si conditiile prevazute la art. 221 din Legea nr. 98/2016, se realizeaza prin organizarea unei noi proceduri de atribuire, in conformitate cu dispozitiile legii.

II.1.5 Valoarea totala estimata:

Valoarea estimata fara TVA : 38.054,79 lei fara TVA;

Moneda: RON



România
Județul Timiș
Comuna Satchinez
Adresă: Localitatea Satchinez, strada Daliei, nr. 82, Cod
307365, Tel: 0256 379 500, Fax: 0256 379 502

www.satchinez.ro

II.1.6) Impartire in loturi:
NU

II.2 Descriere

II.2.2 Coduri CPV

Cod CPV Principal:

45453000-7 Lucrari de reparatii generale si de renovare (Rev.2)

II.2.3 Locul de executare

Cod NUTS: RO424 Timis

Locul principal de executare: UAT Satchinez

II.2.4 Descrierea achizitiei publice

(natura si cantitatea lucrarilor, produselor sau serviciilor sau o mentiune privind nevoile si cerintele)
LUCRARI DE REAMENAJARE HOL BIROU TAXE SI IMPOZITE LOCALE SI IGIENIZARE PRIN
ZUGRAVIRE PRIMARIA SATCHINEZ

Total supus achizitiei 38.054,79 lei fara TVA

Valorile de mai sus sunt în conformitate cu Devizul General.

Durata de executie: 3 luni

Perioada de garantie acodata lucrarii: 12 Lunii

II.2.7 Durata contractului, concesiunii, a acordului-cadru sau a sistemului dinamic de achizitie

Durata in luni: 3; Durata in zile : -

Contractul se reinnoieste: Nu

II.2.8 Informatii despre fondurile Uniunii Europene

Achizitia se refera la un proiect si/sau program finantat din fonduri ale Uniunii Europene: NU

Buget local

Sectiunea III Informatii juridice, economice, financiare si tehnice

III.1) CONDITII DE PARTICIPARE:

III.1.1.a) Situatia personala a candidatului sau ofertantului

Ofertanții, terții susținători și subcontractanții nu trebuie să se regăsească în situațiile prevăzute la art.164, 165, 167 din Legea nr. 98/2016.

Modalitatea prin care poate fi demonstrată îndeplinirea cerinței: se va completa declaratia pe proprie raspundere de către ofertantul participant cu informațiile aferente situației sale.

Ofertantii / ofertantii asociati / tertii sustinatori / subcontractantii nu trebuie sa se regaseasca în situatiile prevazute la art. 59, 60 din Legea nr.98/2016.

Modalitatea prin care poate fi demonstrata îndeplinirea cerintei:

Declaratia pe propria raspundere privind neincadrarea in prevederile art 60 din Lg 98/2016 se va prezenta de catre ofertantul participant.

III.1.1.b) Capacitatea de exercitare a activitatii profesionale

Ofertantul trebuie să dovedească o formă de înregistrare în condițiile legii din țara de rezidență, din care să reiasă că operatorul economic este legal constituit, că nu se află în niciuna dintre situațiile de anulare a constituirii precum și faptul că are capacitatea profesională de a realiza activitățile care fac obiectul contractului.

Modalitatea prin care poate fi demonstrată îndeplinirea cerinței:

DOCUMENT CONCEPT DE

ASIST CO
CALITATE BENTINĂ VALORĂ



România
Județul Timiș
Comuna Satchinez
Adresă: Localitatea Satchinez, strada Daliei, nr. 82, Cod
307365, Tel: 0256 379 500, Fax: 0256 379 502

www.satchinez.ro

Documentele justificative care probează îndeplinirea cerinței, respectiv certificat constatator emis de ONRC, sau în cazul ofertanților străini, documente echivalente emise în țara de rezidență, urmează să fie prezentate, de către ofertant

III.1.2) Depozite valorice si garantii solicitate:

III.1.2.a) Garantie de buna executie:

Ofertantul declarat castigator va trebui sa puna la dispozitia Autoritatii Contractante o garantie de buna executie a contractului, in original, **in cuantum de 5 %** din valoarea ofertata, fara TVA, constituita in conformitate cu prevederile art. 39 si ale art. 40 din HG nr. 395/2016.

Garanția de bună execuție a contractului trebuie constituită în termen de maxim 5 zile lucrătoare de la data semnării contractului de către ambele părți. Garanția de bună execuție emisă în altă limbă decât română va fi prezentată în original și va fi însoțită de traducerea autorizată în limba română.

În situația executării garanției de bună execuție, parțial sau total, contractantul are obligația de a reîntregi garanția în cauză raportat la restul rămas de executat.

În cazul suplimentării valorii contractului pe parcursul executării acestuia, contractantul are obligația de a completa garanția în corelație cu noua valoare.

III.1.3) Legislatia aplicabila:

Legea privind achizițiile nr 98/2016

www.anap.gov.ro

Hotărârea Guvernului nr. 395/2016 pentru aprobarea Normelor metodologice de aplicare a prevederilor referitoare la atribuirea contractului de achiziție publică/acordului-cadru din Legea privind achizițiile nr. 98/2016 – cu modificările și completările ulterioare;

Alte prevederi legislative cu impact în domeniul contractului ce urmează a fi atribuit

Sectiunea IV Desfasurarea achizitiei directe

IV.1 Descriere

IV.1.1 Tipul și modalitatea de desfășurare:

IV.1.1.a) Modalitatea de desfășurare:

Online

IV.1.1.b) Tipul de atribuire

Achiziție directă

IV.2 Informații administrative

IV.2.4 Limbile în care pot fi depuse ofertele sau cererile de participare

Română

Moneda în care se transmite oferta financiară: RON

IV.2.6 Perioada minimă pe parcursul căreia ofertantul trebuie să își mențină oferta

3 luni (de la termenul limită de primire a ofertelor)

IV.4 Prezentarea ofertei

IV.4.1 Modul de prezentare al propunerii tehnice

Se va elabora propunerea tehnică în baza cerințelor prezentate în cadrul documentației de ofertare. Propunerea tehnică trebuie să îndeplinească în mod corespunzător cerințele autorității contractante.

Prezentarea unor informații ce nu au legătură cu contractul supus licitației conduce la constatarea neconformității ofertei.

DOCUMENT CONCEPT DE

ASIST CO
CONSULTANȚĂ DE PROIECTARE ȘI ÎNDRUMARE



România
Județul Timiș
Comuna Satchinez
Adresă: Localitatea Satchinez, strada Daliei, nr. 82, Cod
307365, Tel: 0256 379 500, Fax: 0256 379 502

www.satchinez.ro

Ofertantul va demonstra corespondența propunerii tehnice cu prevederile caietului de sarcini. Propunerea tehnică trebuie să demonstreze asumarea de către ofertant a tuturor cerințelor/obligățiilor prevăzute în caietul de sarcini. În cazul în care, pe parcursul îndeplinirii contractului, se constată faptul că anumite elemente ale propunerii tehnice sunt inferioare sau nu corespund cerințelor prevăzute în caietul de sarcini, prevalează prevederile caietului de sarcini. Se vor furniza orice alte informații considerate semnificative pentru evaluarea corespunzătoare a propunerii tehnice. Dacă propunerea tehnică nu satisface cerințele caietului de sarcini și a documentației de atribuire oferta va fi considerată neconformă. Formularele care trebuie prezentate de către ofertant, sunt prezentate în Documentația de atribuire.

Ofertele care nu detaliază și asigură corelarea informațiilor solicitate în cadrul acestei cerințe cu restul prevederilor caietului de sarcini și documentației de atribuire se consideră neconforme.

Propunerea tehnică elaborată de ofertant va respecta în totalitate cerințele prevăzute în fișa de date a achiziției și în caietul de sarcini și va include cel puțin următoarele secțiuni:

1. SECȚIUNEA PROPUNERE TEHNICĂ:

- a. Pentru executia lucrarilor
- Metodologia pentru realizarea lucrarii
- Graficul de executie al lucrarilor

2. SECȚIUNEA DECLARAȚII PROPUNERE TEHNICĂ

- a. Declarație Privind Respectarea Reglementărilor Naționale De Mediu.
- b. Declarație Privind Respectarea Reglementărilor Din Domeniul Social și Al Relațiilor De Muncă
- c. Formular declarație de acceptare a condițiilor contractuale.
- d. Declarație pe proprie răspundere privind acceptarea cerințelor beneficiarului prevăzute în documentația de atribuire
- e. Acord cu privire la prelucrarea datelor cu caracter personal
- f. Declarație privind termenul de garanție acordat – minimum 12 luni

Cerințele privind modul de prezentare al propunerii tehnice sunt obligatorii. Lipsa oricărei informații solicitate în cadrul acestei rubrici duce la respingerea ofertei ca neconformă.

Informații privind regulile obligatorii referitoare la condițiile privind respectarea condițiilor de mediu, sociale și cu privire la relațiile de muncă pe toată durata de îndeplinire a contractului de lucrări conform art.51 alin.2 din Legea 98/2016, se pot obține de la Ministerul Muncii, Familiei, Protecției Sociale și Persoanelor Vârștnice (site: www.mmuncii.ro). Informațiile se pot obține de pe site-urile: <http://www.inspectmun.ro/legislatie/legislatie.html>. <http://www.anpm.ro/web/guest/legislatie>
Informațiile, prezentate în cadrul ofertei, ce nu au legătură cu contractul ce face obiectul prezentei proceduri de achiziție publică, nu vor fi evaluate..

IV.4.2 Modul de prezentare al propunerii financiare

Prevederi generale:

DOCUMENT CONCEPT DE

ASIST CO
CAIUTII BENTUII VILTOB



România
Județul Timiș
Comuna Satchinez
Adresă: Localitatea Satchinez, strada Daliei, nr. 82, Cod
307365, Tel: 0256 379 500, Fax: 0256 379 502

www.satchinez.ro

Propunerea financiara va fi exprimata în Lei, cu si fara TVA, luându-se in considerare cursul euro la data publicării anunțului de participare in SICAP.

Propunerea financiara trebuie sa se incadreze in fondurile care pot fi disponibilizate pentru indeplinirea contractului de achizitie publica respectiv, precum si, sa nu se afele in situatia prevazuta la art.210 din Legea privind achizitiile publice nr.98/2016.

La elaborarea ofertei, ofertantul tine cont ca toate incercarile pentru materialele puse in opera, prevazute de legislatia in vigoare, se vor face pe cheltuiala proprie (ex. rapoarte de incercare pe beton, rapoarte de incercare pentru otelul-beton, etc.).

Toate preturile vor fi exprimate cu doua zecimale, inclusiv preturile unitare de materiale, manopera, utilaj, transport care concura la întocmirea ofertei financiare si care vor sta la baza întocmirii situatiilor de plata.

La stabilirea valorii ofertei, se va tine cont de coeficientii stabiliti de lege (C.A.S., C.A.S.S., ajutor de somaj, fondul pentru accidente de munca si boli profesionale, etc.) si coeficientii proprii ai ofertantului (indirecte si profit).

Toate ofertele financiare ale caror valori sunt aparent neobisnuit de scazute, prin raportare la preturile pietei, vor fi temeinic justificate, Comisia de evaluare având dreptul de a solicita: documente privind, după caz, prețurile la furnizori, situația stocurilor de materii prime și materiale, modul de organizare și metodele utilizate în cadrul procesului de lucru, nivelul de salarizare a forței de muncă, performanțele și costurile implicate de anumite utilaje sau echipamente de lucru care concura la formarea preturilor si implicit conduc la valoarea ofertei.

Propunerea financiara se va elabora cu respectarea evaluarilor categoriilor de lucrari/ listelor de cantități estimative prezentate în documentația de atribuire tinand seama si de eventualele raspunsuri la solicitarile de clarificari. Prețul unitar al fiecărei categorii de lucrări se va oferta în conformitate cu cerințele din Proiectul Tehnic astfel încât aceste categorii de lucrări sa fie realizate „la cheie”.

Orice neconcordanță între: documentatiile tehnice depuse, evaluari/liste de cantități si antemăsurători se vor sesiza prin solicitari de clarificare depuse in cadrul proceduri de atribuire pana in termenul specificat in continutul fisei de date si al invitatiei/anuntului de participare. Sesizarea lor in afara termenul precizat se va considera tardiva si nu va putea fi invocata de ofertantul castigator in nerespectarea conditiilor contractuale.

Orice neconcordanța între partile scrise (liste de cantitati) si partile desenate (planse) se va sesiza cu solicitari de clarificari cu respectarea termenului stabilit in fisa de date Sectiunea I .1.

Propunerea financiara va contine urmatoarele:

1. Devize, liste de cantitati, centralizatoare

Nota 1: Propunerea financiara trebuie sa se incadreze in fondurile care pot fi disponibilizate pentru indeplinirea contractului de achizitie publica

IV.4.3 Modul de prezentare al ofertei

Oferta se depune, in plic inchis sau pe email, pana la termenul limita de depunere al ofertelor la:

- Sediul Primariei Comunei Satchinez.
sau
- Email: achizitii@satchinez.ro

Documentele care urmeaza sa fie prezentate sunt:

a. Documentele de calificare constand in:

- Declaratii neincadrare art.164, 165, 167 din Legea nr. 98/2016
- Declaratii neincadrare art. 59, 60 din Legea nr.98/2016
- Certificat constatator ONRC
- Declaratie de eligibilitate



România
Județul Timiș
Comuna Satchinez
Adresă: Localitatea Satchinez, strada Daliei, nr. 82, Cod
307365, Tel: 0256 379 500, Fax: 0256 379 502

www.satchinez.ro

- b. Propunerea tehnica**
 - Conform sectiune IV.4.1 Modul de prezentare al propunerii tehnice
- c. Propunere financiara**
 - Conform sectiune IV.4.1 Modul de prezentare al propunerii tehnice

Ofertantul a carui oferta este declarata castigatoare are obligatia de a incarca in cadrul propriului catalog electronic SEAP propunerea financiara in maximum 24 de ore de la comunicarea Autoritatii Contractante, sub sanctiunea respingerii ofertei depusa ca inacceptabila.

Pozitia de catalog urmeaza sa contina urmatoarele detalii:

DENUMIRE ACHIZITIE

Se completeaza astfel: LUCRARI DE REAMENAJARE HOL BIROU TAXE SI IMPOZITE LOCALE SI IGIENIZARE PRIN ZUGRAVIRE PRIMARIA SATCHINEZ

DESCRIERE

Se completeaza astfel: CONFORM OFERTA DEPUASA IN BAZA ANUNTULUI PUBLICITAR PUBLICAT

COD CPV

45453000-7 Lucrari de reparatii generale si de renovare (Rev.2)

VALOARE

Se completeaza valoarea din cadrul ofertei depuse

CONDITII DE LIVRARE

Se completeaza astfel: Conform contract

CONDITII DE PLATA

Se completeaza astfel: Conform contract

INTOCMIT SOLICITANT ACHIZITIE PUBLICA
Liviu Simion MIHALESCU

VERIFICAT COMPARTIMENT ACHIZITII PUBLICE
Maria RABONTU

DOCUMENT CONCEPT DE

ASIST CO
CAJUTII BENTII VILTOB

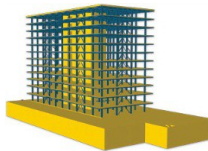

FOAIE DE CAPĂT

Denumirea LUCRĂRI REAMENAJARE HOL TAXE ȘI
obiectivului de IMPOZITE LOCALE ȘI IGIENIZARE PRIN
investiție: ZUGAVIRE PRIMĂRIA SATCHINEZ

Amplasament: **Comuna Satchinez, Jud. TIMIȘ**

Beneficiarul
investiției: **COMUNA SATCHINEZ**

Proiectant: **S.C. ARP PROIECTARE TIMIȘOARA S.R.L.**

Faza de proiectare: **C.S.**

Data: **2023**

Număr proiect: **84/2023**

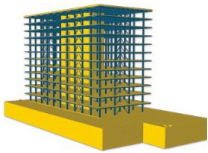

CAIET DE SARCINI

LUCRĂRI DE ARHITECTURA

Prezentul caiet de sarcini se referă la următoarele tipuri de lucrări privind amenajarea bibliotecii Săcălaz:

- Reparatii tencuieli int pereti – 15%
- Zugrăveli interioare pereți
- Realizare perete despartitor
- Montare tâmplarie PVC
- Demontare și montare calorifer inclusiv robineti
- Demontare inverter AC
- Reparații spaleți

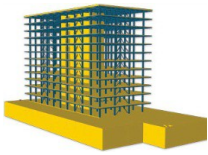

LUCRĂRI DE TENCUIELI, ZUGRĂVELI ȘI VOPSITORII

DATE GENERALE

Denumirea achiziției: Lucrări de tencuieli, zugrăveli și vopsitorii

Cod CPV: 45410000-4 Lucrări de tencuire

45400000-1 Lucrări de finisare a construcțiilor

45442100-8 Lucrări de vopsire

45453000-7 Lucrări de reparații generale și de renovare

OBIECTUL ACHIZIȚIEI

2.1 Prezentul caiet de sarcini stabilește condițiile tehnice și de calitate pentru execuția lucrărilor de tencuieli, zugrăveli și vopsitorii.

DOMENIUL DE APLICARE

3.1 Prevederile prezentului Caiet de sarcini se aplică în toate etapele de execuție ale lucrărilor de tencuieli, zugrăveli și vopsitorii

3.2 Prevederile prezentului Caiet de sarcini sunt obligatorii pentru executantul lucrărilor de construcție.

3.3 Prevederile prezentului Caiet de sarcini nu anulează obligațiile executorului de a respecta legislația, normativele și standardele specifice, aplicabile, aflate în vigoare la data executării lucrărilor de reabilitare.

3.4 Condițiile tehnice și de calitate stipulate în prezentul Caiet de sarcini au fost stabilite pe baza prescripțiilor tehnice și normativelor din legislația specifică în vigoare.

INFORMAȚII LOCAȚIE

4.1 Amplasamentul investiției se află în localitatea Periam.

LUCRĂRI DE TENCUIELI

Generalități:

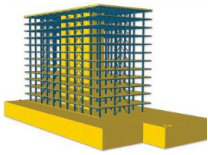

Prezentul capitol cuprinde specificațiile tehnice pentru lucrările de tencuieli noi sau refacerea tencuielilor existente, executate pe zidărie de cărămidă și planșee de beton, inclusiv executarea gletului de var, ipsos sau ipsos-var. Prevederile prezentului capitol se referă la condițiile, modul de alcătuire și execuție a tencuielilor descrise în paragraful următor.

Standarde și normative de referință

- C 17-82 Instrucțiuni tehnice privind compoziția și prepararea mortarelor de zidărie și tencuieli.
- STAS 1667-76 Agregate naturale pentru mortare
- NE 001 - 96 Normativ de executare a tencuielilor umede groase sau subțiri .
- C140 - 86 Normativ pentru verificarea calității lucrărilor ;
- STAS 7058-91 Aracet E 50.
- STAS 790-84 Apa pentru mortare.
- SR 1500-96 Ciment PA 35.
- STAS 545/1-80 Ipsos în construcții. 6.3 Materiale și echipamente utilizate

Materiale și echipamente utilizate

Mortarele pentru tencuieli au în componență următoarele materiale:

- ciment
- apă
- ipsos de construcții conform STAS 545/1-80
- var pentru construcții conform STAS 146-78
- nisip conform STAS 1667-76

Livrare, manipulare, depozitare

Materialele livrate vor fi însoțite de certificatul de calitate. Executantul trebuie să-și organizeze în așa fel transportul, depozitarea și manipularea materialelor și produselor încât în momentul punerii în operă să corespundă condițiilor de calitate impuse atât prin caietele de sarcini cât și prin normativele în vigoare, să fie agrementate tehnic.

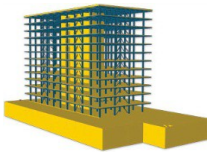

Atenționăm că perioadele maxime de utilizare a mortarelor din momentul preparării lor, astfel încât să fie utilizate în condiții bune la tencuieli, sunt:

- la mortare ciment-var M10T până la 8 ore,
- la mortare ciment var M25T până la 10 ore,
- la mortar de var marca M40T, până la 12 ore
- la mortare ciment var M100T și M50T fără întârziator până la 10 ore, iar cu întârziator până la 16 ore

Execuția lucrărilor

Cuprinde:

a) Lucrări de decapare a tencuielilor existente degradate (parțial sau total); se vor decapa toate straturile componente (zugrăveli, tinci, grund) până la zidărie, se vor adânci și curăța rosturile orizontale și verticale în vederea asigurării unei bune aderențe a noii tencuieli.

b) Lucrări de decapare a straturilor existente de zugrăveli, inclusiv gletul până la grund cu ajutorul unor scule speciale (ex: rașchete) în cazul tencuielilor care se mențin și nu prezintă fisuri sau detașări de stratul suport.

c) Operațiuni pregătitoare: lucrările ce trebuie efectuate înaintea începerii executării tencuielilor:

- controlul suprafețelor care urmează a fi tencuite (mortarul din zidărie să fie întărit, suprafețele de beton să fie relativ uscate, abaterile de la planeitate și verticalitate să nu fie mai mari decât cele admise, etc);

- terminarea lucrărilor a căror execuție simultană sau ulterioară ar putea provoca deteriorări ale tencuielilor;

- suprafețele suport să fie curate; - rosturile zidăriei de cărămidă vor fi curățate pe o adâncime de 3-5 mm, iar suprafețele netede (sticloase) de beton vor fi aduse în stare rugoasă;

- verificarea execuției și recepției lucrărilor de protecție (învelitori, planșee, etc) sau a căror execuție ulterioară ar putea provoca deteriorarea lor (conducte de instalații, tâmplării, etc), precum și dacă au fost montate toate piesele auxiliare (ghermele, praznuri, suportți metalici, colțari, etc).

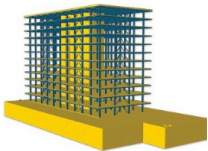

d) Execuția amorsării:

- suprafețele de beton vor fi stropite cu apă, după care se va amorsa cu șprîț din ciment și apă în grosime de 3 mm;

- în cazul aplicării de tencuieli cu grosime redusă (5-10 mm) pe tencuieli existente se va respecta aceeași tehnologie ca în cazul tencuielilor cu grosimi normale și anume: amorsare, șprîț, tinci, toate reduse corespunzător încât să se încadreze în grosime normală;

- amorsarea suprafețelor se va face cât mai uniform, fără discontinuități, fără prelingerii pronunțate, având o suprafață rugoasă și aspră la pipăit.

e) Execuția grundului:

- grundul în grosime de 5-15 mm se va aplica pe suprafețe de beton, după cel puțin 24 de ore de la aplicarea șprîțului, și după cel puțin 1 oră în cazul suprafețelor de cărămidă. Dacă suprafața șprîțului este prea uscată aceasta se va uda cu apă în prealabil de executarea grundului;

- partea superioară a pereților și tavanele încăperilor cu înălțime mai mare de 3,00 m se vor executa de pe platforme de lucru continue; - mortarul folosit la grund este cel prevăzut în antemăsurători și piesele desenate (M10TM100T);

- grosimea grundului se va verifica în timpul execuției în scopul de a obține în final o suprafață plană, fără asperități pronunțate, neregularități, goluri, etc;

- înainte de executarea stratului vizibil se va controla ca suprafața grundului să fie uscată și să nu aibă granule de var nestinse.

f) Execuția stratului vizibil:

- stratul vizibil al tencuielilor interioare – tinci – va avea compoziția ca și a grundului, însă cu nisip fin de până la 1 mm;

- grosimea tinciului poate varia între 1-5 mm;

- gletul de var la încăperile zugrăvite se va realiza prin închiderea porilor tinciului cu strat subțire de 1-3 mm de var și adaos de ipsos, 100 kg la 1 mc de var pastă; - gletul de ipsos executat pe suprafețele ce urmează a fi vopsite se va realiza prin acoperirea tinciului cu un strat subțire de cca 2-3 mm de pastă de ipsos;

- gletul de ipsos se va realiza numai pe un strat suport care are un anumit grad de umiditate, în cantități strict necesare, înainte de terminarea prizei ipsosului;

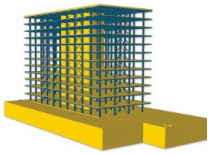

- la tencuielile sclivisite, stratul vizibil se netezește cu drișca de oțel și se execută numai din pastă de ciment;
- în cazul execuției tencuielilor interioare la o temperatură exterioară mai mică de + 5 grade C, se vor lua măsurile speciale prevăzute în Normativul pentru executarea lucrărilor pe timp friguros, indicativ C16-79.

Condiții tehnice pentru calitatea tencuielilor și recepționarea lor

Pe parcursul executării tencuielilor se vor verifica respectarea tehnologiilor de execuție, utilizarea tipurilor și compoziției mortarelor indicate în proiect, precum și aplicarea straturilor succesive în grosimea prescrisă

Recepția pe fază de lucrări se face, în cazul tencuielilor interioare, prin verificarea:

- rezistenței mortarului,
- numărului de straturi aplicate și grosimile acestora, cel puțin un sondaj la fiecare 200 mp (se va verifica prin baterea de cuie în locuri mai puțin vizibile),
- aderența la suport și între straturi (verificarea se realizează prin batere cu un ciocan de lemn în tencuială, apreciind sunetul obținut),
- planeitatea suporturilor și linearitatea muchiilor (bucată cu bucată).

Abaterile admisibile la recepția calitativă a tencuielilor sunt:

Verificarea aspectelor tencuielilor se vor face vizual cercetând suprafața tencuită, forma muchiilor, a intrândurilor și ieșindurilor, iar planeitatea suprafeței se va verifica și cu dreptarul (de 2 m lungime) orientat pe toate direcțiile.

Suprafețele tencuite trebuie să fie uniforme, să nu aibă denivelări, ondulații, fisuri, împușcături de var nestins, urme vizibile de reparații locale.

Gradul de netezire al suprafețelor tencuite se va verifica numai la cele gletuite (cu palma).

LUCRĂRI DE ZUGRĂVELI ȘI VOPSITORII

Generalități

Acest capitol cuprinde specificațiile tehnice pentru execuția zugrăvelilor și

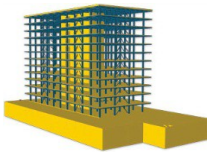

vopsitoriilor, asemănătoare ca materiale și tehnologie de execuție și sunt prezentate fiecare în subcapitole separate.

Conținutul subcapitolelor:

- a) Zugrăveli de var
- b) Vopsitorii cu "Vinarom"

Standarde și normative de referință

- C3-76 Normativ pentru execuția lucrărilor de zugrăveli și vopsitorii
- C139-87 Instrucțiuni tehnice privind protejarea elementelor metalice prin vopsire
- C58-86 Norme tehnice privind ignifugarea materialelor combustibile din lemn și textile utilizate în construcții

Materiale

Toate materialele și produsele puse în operă trebuie să fie agrementate de I.N.C.E.R.C. Materialele utilizate la executarea zugrăvelilor și vopsitoriilor vor avea caracteristicile tehnice conform standardelor și normelor admise în România.

Livrarea, transportul și depozitarea materialelor

Materialele livrate vor fi însoțite de certificatul de calitate.

Executantul trebuie să-și organizeze în așa fel transportul, depozitarea și manipularea materialelor și produselor încât să elimine posibilitatea degradării acestora, astfel ca, în momentul punerii lor în operă, acestea să corespundă condițiilor de calitate impuse atât prin caietele de sarcini cât și prin normativele în vigoare.

Atragem o atenție deosebită la condițiile de securitate împotriva incendiilor, care trebuie asigurate spațiilor de depozitare (în special a materialelor ușor inflamabile, ca de exemplu vopselele). Se recomandă ca temperatura la locul de depozitare să fie cuprinsă între +7 și +20 grade C.

Pregătirea suprafețelor

Suprafețe tencuite sau de beton

- În vederea finisării cu zugrăveli de var suprafețele trebuie dresuite cât mai fin,

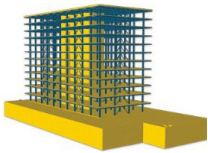

urmele de drișcă să fie puțin vizibile; toate eventualele reparații să fie executate cu grijă, terminate și uscate.

- În cazul suprafețelor de beton toți porii rămași de la turnare se vor umple cu mortar de ciment-var, după ce bavurile și dungile ieșinde au fost îndepărtate, iar petele de decofrol se vor freca cu piatră de șlefuit sau cu peria de sârmă.

Suprafețe gletuite

- suprafețele de tencuieli gletuite (glet sau var de ipsos) trebuie să fie plane și netede, fără desprinderi și fisuri;

- toate fisurile și neregularitățile se chituiesc sau se șpăcluiesc cu pastă din aceeași compoziție cu a gletului;

- după uscare suprafețele reparate se șlefuiesc cu hârtia de șlefuit (pereții de sus în jos) și se curăță de praf cu perii sau bidinele curate și uscate.

Condiții de execuție

Zugrăvelile și vopsitoriile se vor executa în conformitate cu proiectul de execuție și prevederile prezentului caiet de sarcini.

Lucrările de finisare a pereților și tavanelor se vor executa la temperatura aerului, în mediul ambiant de cel puțin +5 grade C în cazul zugrăvelilor și cel puțin +15 grade C în cazul vopsitoriilor, regim de temperatură ce se va ține tot timpul execuției lucrărilor și cel puțin 8 ore pentru zugrăveli și 15 zile pentru vopsitorii după executarea lor.

Înainte de începerea lucrărilor de zugrăveli și vopsitorii se va verifica dacă suprafețele suport au umiditatea de regim: 3% pentru suprafețele tencuite și 8% pentru cele gletuite.

Diferența de temperatură între aerul înconjurător și suprafața care se finisează nu trebuie să fie mai mare de -6 0 C, pentru evitarea condensării vaporilor.

a) Zugrăveli cu lapte de var

În acest subcapitol sunt cuprinse specificațiile tehnice privind execuția zugrăvelilor cu lapte de var (spoieli) ce se aplică la interiorul construcției pe pereți și tavane pe suprafețe tencuite sau pe beton. Standarde de referință pentru materiale:

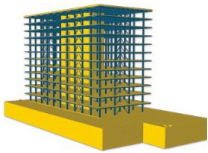

- STAS 146-78 - var pentru construcții
- STAS 790-84 - apă pentru construcții
- STAS 545/1-80 - ipsos pentru construcții
- STAS 2710-70 - ulei tehnic de floarea soarelui
- STAS 18-70 - ulei tehnic de in
- STAS 1581/2-83 - hârtie pentru șlefuire uscată
- STAS 4593-84 - corpuri abrazive cu liant ceramic

Specificații privind execuția:

- laptele de var este preparat din 1 parte var pastă gata stins și 1,5 părți apă (în volume) ce se amestecă până la omogenizare. Se adaugă laptelui de var amestecând continuu, ulei tehnic de floarea soarelui (sau similar) în proporție de 1-2%. La zugrăvelile colorate se va adăuga pigmenți în praf, până în nuanța cerută, pentru care se va prezenta mostre, care se vor aviza de proiectant și beneficiar. Cantitatea se va prepara pentru întreaga încăepere ce urmează a se zugrăvi;

- compoziția se va strecura înainte de întrebuințare, prin sită fină din sârmă de alamă, pentru reținere de impurități, var nestins sau colorant;

- spoielile (fără pigmenți și grăsimi) și zugrăvelile de var se execute în trei straturi;

- primul strat, grundul, crează o suprafață uniformă ca porozitate, putere de absorbție și culoare. Se aplică la 2-3 ore de la terminarea lucrărilor pregătitoare, manual cu bidineaua sau mecanic cu aparatul de pulverizare;

- zugrăveala (stratul 2 și 3) se aplică cu aparate de pulverizare. Manual se aplică numai pe suprafețe mici;

- fiecare strat se aplică numai după uscarea stratului precedent;

b) Vopsitorii cu „VINAROM”

În acest subcapitol sunt cuprinse specificațiile tehnice, condițiile și modul de executare a lucrărilor de vopsitorie cu „VINAROM” aplicate la interior pe tencuieli gletuite cu glet de ipsos în încăperi cu umiditate relativă a aerului până la 60%, la pereți și tavane.

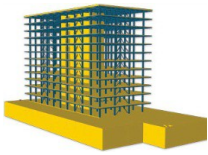

Standarde privind execuția:

- STAS 7359-89 - vopsea VINAROM, pe bază de poliacet de vinil în dispersie
- STAS 790-84 - apă pentru construcții
- STAS 545/1-80- ipsos pentru construcții
- STAS 1581/2-83- hârtie pentru șlefuire uscată

Specificații privind execuția:

- vopsitoria cu vopsea VINAROM se va aplica pe suprafețele interioare tencuite și gletuite cu glet de ipsos - această vopsitorie se realizează în următoarea ordine:
 - grund de vopsea VINAROM ($\frac{1}{2}$ vopsea + $\frac{1}{2}$ apă) - vopsea VINAROM diluată aplicată în două straturi
 - prealabil se face verificarea gletului și eventualele rectificări ale suprafețelor - grundul se aplică numai manual, cu bidineaua sau pensula lată
 - celelalte două straturi se aplică numai mecanic, cu pistolul - înainte de aplicarea unui strat trebuie ca stratul precedent să fie bine uscat.

Condiții de calitate și verificarea lucrărilor

Pe parcursul execuției lucrărilor se verifică în mod special de către investitor (prin dirigintele de șantier):

- îndeplinirea condițiilor de calitate a suprafețelor suport;
- calitatea principalelor materiale introduse în execuție conform standardelor și normelor interne de fabricație;
- respectarea prevederilor din proiect și a dispozițiilor de șantier;
- recepția lucrărilor de zugrăveli și vopsitorii se va face după uscarea perfectă a acestora;
 - eventualele lucrări care nu respectă condițiile prevăzute în proiect, caiet de sarcini sau condiții de calitate vor fi refăcute sau remediate.

Verificarea zugrăvelilor se va face prin:

- examinarea vizuală a suprafețelor, urmărindu-se: corelarea cu proiectul, aspectul general (ton de culoare uniform, fără pete, fără scurgeri, fără impurități înglobate, fără urme de bidinea, fără corecturi sau retușuri care să distoneze cu tonul general, etc)

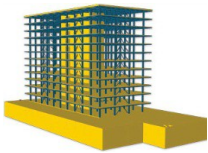

- examinarea aderenței zugrăvelilor de stratul suport: o zugrăveală de calitate nu trebuie să se ia pe palmă la o frecare ușoară.

Verificarea vopsitoriilor se va face prin:

- examinarea vizuală a suprafețelor, urmărindu-se: corelarea cu proiectul, aspectul general (același ton de culoare pe întreaga suprafață, același aspect mat sau lucios pe întreaga suprafață, fără pete, desprinderi, cute, proeminențe, scurgeri, bășici, aglomerări de coloranți, fără neregularități din chituire sau șlefuire, etc)

- verificarea tehnologiei de pregătire a suprafețelor manuale de vopsire (curățirea, șlefuirea, chituirea rosturilor, etc) ce se face prin sondaj, îndepărtându-se cu grijă, în locuri mai dosite, vopseaua până la stratul suport;

- se verifică, de asemenea vizual, modul de vopsire al: țevilor, radiatoarelor, etc (dacă acestea sunt vopsite cu vopseaua adecvată, dacă sunt vopsite și pe suprafețele lor ascunse, etc);

- se verifică vizual ca separarea câmpurilor de finisaje (ex: între vopsitorii și zugrăveli) să se facă cu o delimitare clară (fără suprapuneri) și rectilinie (fără ondulații, cu excepția locurilor unde acestea sunt prevăzute explicit prin detaliile din proiect).

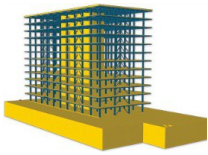

INSTALATIA INTERIOARA DE INCALZIRE

1. GENERALITATI

Caietul de sarcini face parte integranta din proiectul tehnic si din documentele licitatiei si reprezinta descrierea scrisa a lucrarilor de specialitate care fac obiectul proiectului:

Caietul cuprinde specificatiile care stabilesc calitatea materialelor, conditiile de executare a lucrarilor referitoare la instalatia interioara de incalzire si la centrala termica, testele, probele, verificarile si receptia acestor lucrari, avand la baza:

I13 "Normativ privind proiectarea si executarea instalatiilor de incalzire centrala"

C56 "Normativ de verificare a calitatii si receptia lucrarilor de instalatii".

2. MATERIALE

Materialele, aparatele si utilajele utilizate la executarea instalatiilor de incalzire vor avea tolerantele si caracteristicile prevazute in standardele de stat sau in normele interne ale unitatilor furnizoare si vor fi insotite de certificatul de calitate al acestuia. Elementele de instalatii care fac obiectul instructiunilor ISCIR vor trebui sa corespunda si prevederilor acestora, iar cele care sunt supuse conditiilor de omologare ale Biroului Roman de Metrologie Legala (BRML), sa fie insotite de certificatul de atestare.

Materialele utilizate vor fi insotite de:

- certificat de calitate al furnizorului, care sa confirme realizarea caracteristicilor tehnice prevazute, de catre produsul respectiv ;

- fise tehnice de detaliu continand caracteristicile produsului si durata de viata in exploatare in care se mentin aceste caracteristici ;

- instructiuni de montare, probare, intretinere si exploatare a produsului ;

- certificat de garantie indicand perioada de timp in care se asigura realizarea caracteristicilor ;

- certificat de atestare a performantelor, materialelor, agregatelor si aparatelor emise de catre institute de specialitate abilitate in acest scop.

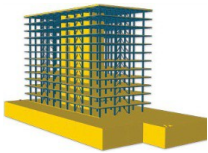

Tevi

Conductele (tur / retur) din instalatiile interioare de incalzire se executa din teava de cupru pentru instalatii de incalzire izolate termic (in zonele mascate si unde este cazul) si se vor monta aparent fixate cu bratari de sustinere si / sau console in centrala termica conform pieselor desenate.

Suprafata exterioara si interioara ale tevilor trebuie sa fie netede; nu se admit rizuri, ridicaturi, adancimi in grosimea peretelui.

Receptia calitativa cuprinde urmatoarele:

1. Verificarea aspectului, a dimensiunilor pentru fiecare teava in parte cu ochiul liber si cu aparate obisnuite de masurat.
2. Incercarile mecanice pe epuvrete alese prin sondaj, din fiecare lot de tevi liber si cu aparate obisnuite de masurat.
3. Incercarea la presiune hidraulicape fiecare teava in parte la presiunea conform STAS-urilor in vigoare.

La transport si pentru depozitare teville se ambaleaza, se protejaza mecanic si se aseaza ordonat in mijloacele de transpot cu care se face aprovizionarea. Pentru depozitare teville se sorteaza in rastele speciale acoperite, pe diametre, lungimi si categorii si se aseaza ordonat.

Fitinguri

Fitingurile de uz comun trebuie sa corespunda conditiilor mecanice, termice si de protectie anticoroziva ale instalatiei. Armaturile folosite la instalatiile de incalzire se aleg in raport cu functiunea lor si cu parametrii agentului termic.

Fitingurile din cupru si cele din fonta maleabila sunt: fittinguri de schimbare de directie, fittinguri de prelungire, fittinguri de derivatie. Fitingurile de schimbare de directie se folosesc la schimbarea de directie, in unghi de 45 sau 90°; coturile au raza mica de curbura, iar curbele difera de coturi printr-o raza mai mare de curbura. Cele din fonta au filete interioare sau interior si exterior.

Fitinguri de prelungire se folosesc pentru racordarea in aceeasi directie a doua tronsoane de teava cu acelasi diametru, sau a doua tronsoane de teava cu diametre

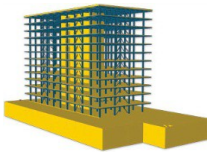

diferite, cu axa tevilor concentrica, sau excentrica, a doua fittinguri alaturate sau a unui fitting si a unui robinet (armatura). Au filete interioare sau interioare si exterioare.

Fitinguri de derivatie se folosesc la ramificatiile conductelor cu diametre egale sau neegale (mai mari sau mai mici decat coloana).

In vederea receptiei calitative fittingurile sunt supuse la o serie de verificari si incercari:

1. Controlul aspectului se face vizual, iar al dimensiunilor se efectueaza cu aparate obisnuite de masura, asupra 2% din cantitatea de fittinguri.

2. Incercarea hidraulica de rezistenta pentru fittingurile de fonta cu Dn $\frac{1}{4}$... $\frac{3}{4}$ " are loc la presiunea de 40 kgf / cm². Fittingurile cu diametre diferite vor fi supuse la presiune corespunzatoare diametrelor.

3. Incercarea de etanseitate se face la cerere, confundand piesele, sub o presiune de aer de 6 kgf/ cm², in solutie de apa cu sapun.

Fitingurile se ambaleaza in lazi de lemn, fittingurile de fonta vor avea filetul uns cu vaselina tehnica. Se depoziteaza pe rafturi, sortate pe categorii si diametre nominale, in magazine inchise, ferite de intemperii.

Armaturi

Robinetele de sectorizare (de trecere), vor fi cu sfera si parghie de manevra; se vor utiliza clapete sau supape de sens.

Aerisirea instalatiei se face local prin robinete de aerisire montate pe fiecare radiator si ventile automate de aerisire, in punctele cele mai inalte ale instalatiei, precum si in centrala termica.

Golirea instalatiei se poate face centralizat in punctul cel mai de jos al instalatiei in centrala termica si local la fiecare coloana, prin robinete de golire cu sfera si portfurtun.

Armaturile de reglare vor fi insotite de certificarea variatiei caracteristicilor in functie de gradul de inchidere.

Robintele de trecere cu sfera si parghie de manevra se monteaza pe conducte de apa rece sau calda, cu Pn \leq 10 bar si servesc la inchiderea totala sau partiala a trecerii fluidului in conducte. Opun rezistenta cea mai mica la trecerea fluidului. Corpul

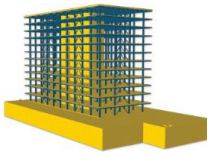

acestora este prevazut cu doua canale perpendiculare unul pe altul. Prin unul din aceste canale trece fluidul, iar prin celalalt se introduce organul de inchidere – sfera

Robinetele cu sfera prezinta avantajele ca inchiderea sau deschiderea lor se realizeaza repede prin invartirea cepului numai cu 90°, pe cand la cele cu ventil sau cu sertar, roata de manevra trebuie invartita pentru aceasta de mai multe ori.

Robinetele cu sfera se folosesc si drept robinete de golire. Ele se executa cu racordul avand filet exterior, unul din acestea servind la fixarea in punctul de golire, iar celalalt se inchide cu un capac care la nevoie poate fi inlocuit cu racorduri pentru furtun.

Ventilele de retinere – clapete sau supape de retinere se monteaza pe conducte. Fluidul, la trecerea prin ventil in sensul permis, datorita presiunii pe care o are in conducta, ridica ventilul de pe scaunul lui si poate circula. In cazul in care fluidul tinde sa circule in sens invers, ventilul este presat pe scaun si trecerea fluidului este oprita. La clapetele de retinere fenomenul se petrece in acelasi mod, clapeta fiind deschisa de presiunea fluidului, la trecerea acestuia in sensul admis si inchisa la trecerea fluidului in sens invers. Ventilele si clapetele de retinere sunt prevazute la ambele capete cu flanse sau cu mufe filetate in interior, pentru racordarea la conducte.

Ventilele de retinere cu ventil se folosesc la conductele de apa in pozitie orizontala sau verticala.

Robinetele de trecere cu ventil se monteaza pe conducte de apa rece sau calda, cu $P_n \leq 10$ bar si servesc la inchiderea totala sau partiala a trecerii fluidului in conducte. Etansarea intre ventil si sacunul lui, in cazul lichidelor cu temperatura $\leq 60^\circ\text{C}$, se asigura cu garnitura de piele sau cauciuc (pentru apa rece) sau fibra (pentru apa calda). Robinetul cu ventil sau trebuie montat pe conducta astfel incat fluidul sa patrunda pe sub ventil si nu pe deasupra lui. Pentru micsorarea rezistentei se construiesc robinete cu scaun inclinat in interiorul carora traseul fluidului sufera devierii mai mici.

Corpurile de incalzire

Corpurile de incalzire vor fi de tip radiator panou realizate din otel si sunt echipate cu robinete coltar cu dublu reglaj pe racordul de tur, cu robinet de reglaj pe

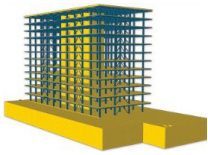

racordul de retur, cu robinet de aerisire, dop și trebuie să aibă certificarea și după caz atestarea caracteristicilor termice și hidraulice, inclusiv curba de variație a cedării de căldură în funcție de temperatură și debitul agentului termic și de modul de racordare al corpului de încălzire la instalație.

Pastrarea materialelor pentru instalații se face în depozitele de materiale ale șantierului, cu respectarea măsurilor de prevenire și stingere a incendiilor și în conformitate cu instrucțiunile furnizorului.

Materialele de instalații asupra cărora condițiile atmosferice nu au influență nefavorabilă pe durata depozitării se pot depozita și în aer liber, în stive sau rastele, pe platforme betonate sau balastate, cu respectarea normelor specifice de tehnică securității muncii.

Materialele ce pot fi deteriorate de agenții climatici (radiatoare, armături mari) se depozitează sub șoproane și se acoperă cu prelate sau folii de polietilenă.

Materialele care se deteriorează la umiditate sau radiație solară (armături fine, fittinguri, aparate de măsură și control, echipamente de automatizare, aparate cu motoare electrice precum și produse din materiale plastice) se păstrează în magazine închise, în rastele.

Manipularea materialelor se face cu respectarea NTS muncii și astfel încât să nu se deterioreze. Se va da o atenție deosebită materialelor casante sau ușor deformabile. Înainte de executarea lucrărilor, se vor supune unui control vizual toate materialele, aparatele și utilajele pentru a se constata dacă nu au suferit degradări de natură a le compromite : deformări sau blocări la aparate, armături, starea filetelor, stuturi deformate sau rupte, spurgeri de elemente de radiatoare.

Dacă s-au constatat degradări, se vor remedia, iar acele materiale sau aparate care nu pot fi remediate, vor fi înlocuite.

3. EXECUTIA LUCRARILOR

3.1. Generalitati

Înainte de începerea lucrărilor de montaj se vor efectua următoarele:

- analizarea proiectului și corelarea lui cu celelalte instalații (sanitare, electrice) în special pe traseele comune sau la intersecții ;

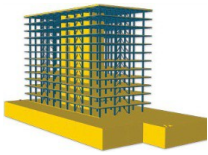

- stabilirea necesarului de materiale ;
- confruntarea proiectului cu cladirea, urmand traseul conductelor ;
- verificarea strapungerilor prin pereti si plansee ; daca nu au fost executate sau sunt executate necorespunzator se vor reface de catre instalator.

3.2. Lucrari de montaj

Operatiile de executie a instalatiilor de incalzire:

1. Montarea conductelor principale (T+R) de racord, de distributie, a coloanelor.
2. Montarea corpurilor de incalzire.
3. Montarea utilajelor in centrala termica.
4. Executarea legaturilor la fiecare corp de incalzire.
5. Montarea armaturilor de inchidere, reglare, aerisire.
6. Proba hidraulica a instalatiei la rece.
7. Punerea in functiune a instalatiei.
8. Proba hidraulica a instalatiei la cald.
9. Realizarea izolatiilor si termoizolatiilor.
10. Proba de functionare si reglajul instalatiei.

Montarea conductelor

Conductele trebuie montate astfel incat sa permita manipularea comoda a armaturilor de pe traseu, sa nu impiedice deschiderea ferestrelor, a usilor si circulatia persoanelor. Atat conductele verticale cat si cele orizontale se fixeaza pe pereti sau plansee cu dispozitive corespunzatoare diametrului tevii. Fixarea si sustinerea tevilor se va face cu:

- bratari pentru fixare (confectionate pentru fiecare dimensiune de conducta avand posibilitatea de strangere pe conducta cu un surub).
- suportii simpli pentru conducte (pentru conducte cu diametru mai mare de 2").

La racordarea tevilor cu diametre diferite se va asigura:

- continuitatea generatoarei conductelor pozate pe orizontala prin care circula apa;
- coaxialitatea conductelor verticale, pentru orice agent termic;
- schimbarile de directie ale fascicolelor de conducte montate in acelasi plan, curbele se

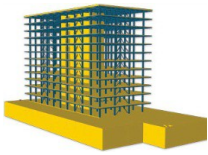

vor executa:

-cu aceeași rază de curbura (corespunzătoare tevi cu diametrul cel mai mare) în cazul când schimbarea de direcție se face într-un plan perpendicular pe plan în care se găsește fascicolul de tevi;

- cu același centru în cazul în care schimbarea de direcție se face în același plan în care se găsește fascicolul de tevi.

Tevile sudate longitudinal se vor poziționa cu sudura orizontală spre elementele de construcție.

Lipirea cu aliaje a metalelor

Lipirea este un procedeu de îmbinare nedemontabilă a pieselor metalice folosind un aliaj topit cu ajutorul căldurii, numit aliaj de lipit, care are temperatura de topire mai joasă decât cea a materialului de bază. Procedeu de lipire se bazează pe principiul vaselor capilare, conform căruia lichidele urcă de la sine în spații foarte înguste.

Înălțimea acestui efect al vaselor capilare este cu atât mai mare cu cât interspațiul capilar este mai mic. De aceea, spațiul în mufa de lipit nu trebuie să depășească 0,3 - 0,4mm.

În funcție de temperatură de topire a aliajului de lipit se disting:

- lipirea moale, cu aliaje al căror punct de topire nu depășește 450°C, și rezistența mecanică a îmbinărilor este de 5...7daN/mm².

-lipirea tare, cu aliaje cu puncte de topire mai înalte de 450 °C și rezistența mecanică a îmbinărilor este de 5...7daN/mm².

A. Materiale necesare

a) Aliaje de lipit

Pentru lipirea tevelor de cupru folosite în instalații nu se recomandă utilizarea aliajelor care conțin plumb și nici a alamelor de lipit obișnuite. Aliajele de lipit folosite în acest scop și fluxurile corespunzătoare lor sunt:

- aliaje pentru lipituri moi în instalații din teava de cupru: se utilizează în instalații de apă rece, apă caldă menajeră și instalații de încălzire pentru $d \leq 28 \text{ mm}$ și $t \leq 110$

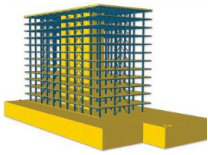

0C; flux F-SW 21,22,25

L-Sn Cu 3 : 97%Sn +3% Cu ,temperatura de topire 230...250 0C;

L-Sn Ag 5:95% Sn+5% Ag, temperatura de topire 221...2400C;

- aliaje pentru lipituri tari in instalatii din teava de cupru: se utilizeaza in instalatii de apa rece, apa calda menajera, instalatii de incalzire, de gaz, de gaze lichefiate si conducte de alimentare cu combustibil lichide, fluxul F-SH 1, temperatura de lucru 500...800 0C

L-Ag 45 Sn : 45%Ag+27%Cu +3% Sn+25%Zn,temp. de topire 640...680 0C;

L- Ag 44: 44%Ag+30% Cu+26% Zn, temp. de topire 675...735 0C;

L- Ag 34 Sn: 34%Ag+3% Sn+36%Ag+27% Zn, temp. de topire 630...730 0C;

L-Ag 2P : 45%Ag+27%Cu +3% Sn+25%Zn,temp. de topire 640...680 0C;

L- Ag 44: 2%Ag+92% Cu+6% P, temp. de topire 650...810 0C,Cu-Cu,fara flux;

L- Cu 2 P: 94% Cu+6%P, temperatura de topire 710...880 0C, Cu-alama,Cu-bronz,F-SH1.

b) Fluxul

Fluxul este o substanta care se aplica pe suprafata ce urmeaza sa fie lipita si are rolul de a dizolva si indeparta pelicula de oxizi de pe suprafata metalului si de a ajuta intinderea aliajului de lipit pe suprafata dorita. Fluxul difera in functie de materialul de baza.

Pentru lipituri moi se folosesc:

- clorura de zinc, ZnCl (apa tare stinsa cu zinc) pentru piese din otel zincat;
- apa tare (acid clorhidric tehnic) pentru piese din zinc;
- clorura de amoniu (tipirigul) pentru ciocanele de lipit;
- colofoniu (sacazul) pentru piese din cupru si alama;
- stearina pentru piesele din plumb;

c) Sursa de caldura

Sursa de caldura este necesara pentru topirea aliajului si poate fi ciocanul de lipit sau flacara de gaze.

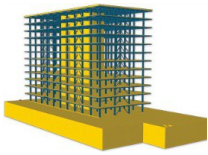

B. Lipirea cu flacara de gaze

Principalele materialele si dispozitivele necesare pentru executarea lipirii cu aliaj sunt:

- arzatorul
- aliajul de lipit;
- dispozitiv de sprijinire;
- suport incombustibil;
- fluxul.

Dupa ce suprafetele materialelor de baza au fost pregatite (curatate si decapate) urmeaza incalzirea uniforma a zonei de lipire. La atingerea temperaturii de topire a aliajului, acesta patrunde ocupand intregul capilar si realizand astfel imbinarea.

C. Lipirea cu ciocanul de lipit

Acest procedeu are aplicabilitate mai restrinsa in instalatii deoarece se preteaza in special la imbinarea pieselor plane. Ciocanele de lipit pot fi incalzite electric sau la flacara, dupa care se curate cu tipirig. Aliajul de lipit se topeste pe acesta prin simpla atingere si este intins de-a lungul lipiturii cu ajutorul ciocanului.

D. Lipirea tevilor de cupru

Deoarece cuprul este bun conductor de caldura, igienic, are o durata de viata lunga, iar conductele din cupru prezinta un comportament hidraulic bun si sunt usoare si rezistente la presiune, ele si-au gasit utilizarea in instalatii, si anume:

- instalatii de alimentare cu apa rece si apa calda;
- instalatii de incalzire;
- instalatii de gaze lichifiata;
- instalatii de alimentare cu combustibil lichid, etc.;

Pentru imbinarea tevilor din cupru in instalatiile de alimentare cu apa rece sau calda, cu diametrul pana la 28 mm si pentru cele de incalzire functionand cu apa calda, la temperature mai mica de 1150C se poate executa lipitura moale, iar pentru instalatiile cu diametrul mai mare de 28mm si cu temperaturi in instalatiile de incalzire mai mari de 1150C, se executa lipitura tare.

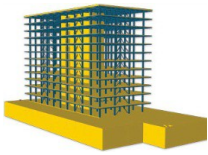

Tevele din cupru se îmbina prin lipitura în mufele fittingurilor din cupru, bronz sau alama sau în mufe manual confecționate pe teava.

Pregătirea tevelor pentru lipire este deosebit de importantă pentru obținerea unei îmbinări etanșe și rezistente și constă în:

- tăierea tevelor perpendicular pe ax. Pentru aceasta există scule speciale care prind teava între două role de conducere și realizează debitarea tevei cu ajutorul unei role de tăiere;

- debavurarea pe interior și exterior (neîndepartarea bavurilor conduce la importante pierderi de presiune locale);

- calibrarea (operația de readucere a secțiunii tevei la forma circulară și diametrul nominal) interioară cu ajutorul unui dorn de calibrare și exterioară folosind un inel de calibrare.

- curățarea mecanică a suprafețelor cu ajutorul unor materiale special produse în acest scop, cum ar fi vată din fibre metalice fine sau diferite materiale sintetice.

Necalibrarea tevelor, în special a celor moi, duce la obținerea unui spațiu capilar neuniform în mufa și deci la o îmbinare incorectă.

E. Executarea mufelor și ramificațiilor

Îmbinările tevelor din cupru prin lipirea cu aliaj se pot realiza și fără folosirea fittingurilor, fiind posibilă atât mufarea tevelor cât și executarea de ramificații ale acestora. Pentru mufarea tevelor din cupru tari trebuie precalite în prealabil, lărgirea capatului acestora executându-se cu un clește special de lărgit.

Pentru executarea unei ramificații, secțiunea tevei care se ramifică trebuie să fie mai mare decât cea a tevei principale. Fazele care se succed pentru această operație sunt:

- găurirea tevei principale cu mașina de găurit și cu ajutorul unui dispozitiv special de ghidare

- decalirea marginii găurii

- rasfrângerea acestei margini folosind un dispozitiv special cu carlig de rasfrângere și cheie cu clinchet;

- calibrarea rasfrângerii;

- marcarea adâncimii de introducere a tevei derivate cu ajutorul unei clește cu

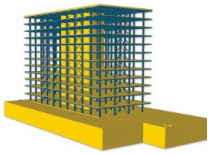

clinchet;

- Introducerea tevii de ramificatie;
- executarea lipiturii tari;

F. Sudarea cuprului

Dupa pregatirea mecanica a pieselor si pregatirea aliajului se aplica fluxul. Acesta se intinde in strat subtire numai pe suprafata exterioara a tevii si nu si in interiorul tevii, si in interiorul fittingului. Prin aplicarea fluxului se realizeaza practic si o curatire chimica a suprafetei respective. Pentru executarea lipiturii propriuzise se introduc piesele una in alta si se incalzeste cu ajutorul flacarii, cat mai uniform, in zona imbinarii.

Deoarece pentru lipitura moale se foloseste aliaj cu temperatura de topire mai mica de 4500C, caldura acumulata de materialul de baza este suficienta pentru topirea celui de adaos. Deci topirea aliajului de lipit la gura mufei se realizeaza prin simpla atingere a vergelei de aliaj de mufa fierbinte, fara a orienta flacara direct asupra acesteia. Aparitia unui abur de culoare albicioasa rezultat din evaporarea usoara a unei parti din flux constituie semnalul atingerii temperaturii optime pentru topirea aliajului de lipit.

In cazul lipiturilor tari, datorita punctului de topire inalt al aliajelor folosite, topire > 4500C, este necesara orientarea directa a flacarii asupra vergelei de aliaj pentru topirea acesteia.

In ambele situatii operatia este incheiata cand la gura mufei apare un inel vizibil de aliaj de lipit. Finisarea lipiturii se poate realize cu o carpa umeda.

Lipirea tevilor din cupru se face cu ajutorul clestelui de lipit cu electrozi de carbune; fittingul si teava de lipit se incalzesc intre cei doi electrozi, topirea aliajului realizandu-se similar procedului cu flacara. Operatia este insa mai rapida, iar faptul ca nu este folosita flacara deschisa prezinta avantajul ca procedul poate fi folosit in incaperi mobilate, spre exemplu, fara sa prezinte pericol de ardere.

Montarea corpurilor de incalzire

Radiatoarele se monteaza (gata formate si probate hidraulic) pe console speciale,

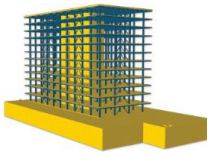

fiind asigurate contra rasturnarii prin sustinatoare.

Înainte de montare se trasează poziția consolelor, în funcție de cota pardoselii finite în dreptul locului unde urmează să fie montat corpul de încălzire ; apoi se trasează axa ferestrei care marchează și mijlocul corpului de încălzire; la 12 cm față de cota pardoselii finite se trasează partea de jos a corpului de încălzire.

Montarea radiatoarelor comportă următoarele operații:

- încercarea la presiune hidrolică a corpului de radiator ;
- montarea radiatoarelor pe console și prinderea cu sustinatoare ;
- montarea robinetelor de reglaj pe tur și retur ;
- montarea robinetului de aerisire și a dopului ;

Montarea utilajelor în centrala termică

Utilajele din CT se vor monta în concordanță cu planul din proiect și schema CT, în care sunt date cotele de montaj ale acestora.

Pentru montarea cazanului, vasului de expansiune și a pompei de circulație se vor respecta de asemenea planul și schema CT.

În centrala termică conductele orizontale se montează în pantă pentru a asigura aerisirea și golirea centralizată a instalației ; pantă normată este de 3 ‰ și se da în sensul de scurgere a agentului termic încălzitor.

Conductele tur- retur care pleacă din centrala termică și care fac legătura la instalația de încălzire din școală se vor realiza din țevi izolate pozate aparent ; conductele (tur / retur) din centrala termică se execută din țevi de cupru și se vor fi termoizolate.

Montarea conductelor izolate

Conductele izolate sunt alcătuite din teava interioară, mantaua exterioară și între ele materialul termoizolant ; mantaua exterioară pentru conductele pozate în pământ este din folie de aluminiu ; izolația termică va fi din cochilii de vată minerală de 40 cm grosime sau izolație din poliuretan.

Izolarea conductelor

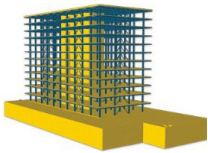

Procedeele folosite la izolarea conductelor depind de felul izolanului ales și de forma sub care se prezintă.

Izolarea se compune în general din următoarele straturi:

- stratul termoizolant propriu-zis;
- mijloacele de fixare a stratului termoizolant pe conducte;
- stratul de protecție al stratului termoizolator;
- lucrările speciale de finisare ale capetelor tevi;

Protecția termoizolației se va realiza prin îmbrăcare cu folie de aluminiu (în cazul folosirii termoizolației din cochilii de vată minerală).

3.3. Probe, teste, verificări ale lucrării

La schimbările de direcție ale fasciculelor de tevi montate în același plan, curbele se vor executa cu același centru, dacă schimbarea de direcție se face în planul tevilor.

Toate armaturile se vor monta în poziția "închis".

La montarea armaturilor cu flanșe se va asigura paralelismul dintre suprafețele flanșelor și vor fi introduse garniturile de etansare.

În funcție de locul de montaj, armaturile se vor monta cu roata sau parghia de manevră în sus sau lateral. După montare, la probe se va verifica să nu existe scurgeri pe lângă axul robinetului. În cazul în care există scurgeri, se va strânge presetupa.

Înainte de montare, corpurile de încălzire vor fi supuse următoarelor probe de presiune cu apă :

- proba la rece
- proba la cald
- proba la eficacitate

Consolele și susținătoarele corpurilor de încălzire vor fi fixate astfel încât corpul să fie paralel cu fețele finite ale elementelor de construcție, respectându-se distanțele minime față de elementele de construcție.

Distanțele minime între corpurile de încălzire și elementele de construcție sunt :

- 50 mm între perete și corpul de încălzire ;
- 100 mm între corp și pardoseală ;

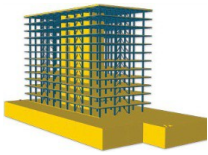

Adancimea de incastrare in zidaria netencuita a elementelor de sustinere va fi 120 mm.

Pana la montarea armaturilor si legaturilor, corpurile de incalzire vor fi prevazute cu capace sau dopuri.

Urmarirea lucrarilor in timpul executiei

Beneficiarul va numi un diriginte de santier care va urmari lucrarea de la inceput pana la terminarea ei.

Verificarile pe care trebuie sa le faca dirigintele de santier sunt urmatoarele :

- daca executantul este in posesia proiectului ;
- daca sefii de echipa cunosc proiectul in ansamblul lui ;
- aprovizionarea santierului cu materiale prevazute in proiect ;
- certificatele de calitate pentru materialele si aparatele aduse pe santier ;
- modul de efectuare a trasajului instalatiei prin plansee si ziduri ;

Dupa inceperea lucrarilor de montaj va verifica :

- tipul radiatoarelor montate si numarul de elemente care trebuie sa corespunda cu cel din proiect ;
- daca tevile au diametrul prevazut in proiect ;
- daca radiatoarele sunt montate corect ;
- daca bratarile de fixare a tevilor sunt bine prinse in pereti ;
- daca organele de inchidere si golire au fost montate astfel incit sa fie usor manevrabile ;
- daca vopsirea tevilor cu miniu de plumb se face corect, pe toata suprafata si in doua straturi (unde este necesar) ;
- daca s-au montat mansoane de protectie la trecerea tevilor prin plansee si pereti ;
- situatiile parțiale de plata si cantitatile din lucrare trebuie trecute in situatiile de plata ;

La lucrarile care urmeaza a fi inchise de constructie, se vor face toate verificarile necesare si se vor incheia procese verbale de lucrari executate, proces verbal care va fi in mod obligatoriu prezentat la receptie.

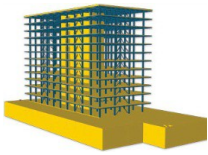

Dirigintele de santier va lua parte in mod obligatoriu la proba de presiune (dupa incheierea lucrarilor). De asemenea, va fi prezent la spalarea instalatiei si la proba de circulatie. Va controla cu mana toate radiatoarele inclusiv conductele de retur. Acolo unde se gasesc conducte reci se insemna cu creta. Dupa proba va cere constructorului sa faca remedierile necesare, fie din robinetii de reglaj, fie prin schimbarea conductelor.

Dirigintele de santier va semna procesele verbale incheiate dupa efectuarea probelor.

Daca la montaj anumite parti din instalatie nu pot fi executate conform proiectului, se va cere in scris avizul proiectantului, de asemenea pentru schimbarea materialelor si aparatelor prevazute in proiect.

Avizele scrise date de proiectant, precum si dispozitiile de santier date pe parcursul lucrarii vor fi prezentate cu documentele de receptie.

Conditii tehnice pentru verificarea instalatiilor de incalzire

Proba la rece a intregii instalatii (conducte, corpuri de incalzire) este obligatorie si in cazul in care s-au efectuat anterior probe parțiale.

Inainte de proba la rece se va face spalarea instalatiei cu apa potabila.

Spalarea consta in umplerea si mentinerea sub jet continuu la presiunea rețelei de alimentare pana cand apa evacuata este curata (fara impuritati).

Proba la rece se va face inainte de vopsirea si izolarea termica a elementelor instalatiei. Proba se va executa in perioada de timp cu temperaturi exterioare mai mari de +50C. Presiunea de proba va fi mai mare cu 50% decit presiunea maxima de regim dar nu mai mica de 5 bar. Proba va incepe dupa minim 3 ore de la punerea instalatiei sub presiune.

Verificarea instalatiei consta in controlul etanseitatii imbinarilor, prin ciocanirea la cele sudate electric si vizual la celelalte.

Masurarea presiunii se va face cu manometru registrator sau cu manometru indicator prin citire la intervale de 10 minute. Rezultatul probei este satisfacator daca manometru nu a inregistrat variatii ale presiunii pe toata durata probei si daca in instalatie nu s-au constatat fisuri, crapaturi, pierderi de apa.

Daca s-a constata una din aceste deficiente se remediaza si se reia proba.

Golirea instalatiei dupa efectuarea probei la rece este obligatorie.

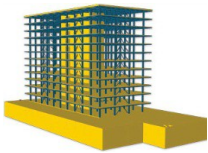

Proba la cald are scopul de a verifica etanșeitatea, modul de comportare la dilatare și contractare și circulația agentului termic în instalație la temperatura cea mai ridicată.

Proba la cald se execută înainte de vopsirea și izolarea termică a elementelor instalației și după închiderea completă a clădirii. Proba la cald se va efectua numai dacă proba la rece a dat rezultate satisfăcătoare.

În timpul probei la cald se va efectua și reglajul instalației.

După intervalul de minim 2 ore se va verifica buna aerisire a instalației și dacă toate elementele corpurilor de încălzire s-au încălzit uniform.

După răcirea instalației la temperatura mediului ambiant se va face o nouă încălzire urmată de verificările enumerate. Proba se consideră satisfăcătoare dacă și după a doua încălzire instalația nu prezintă neetanșități sau încălziri neuniforme ale elementelor corpurilor de încălzire.

Instalația se va goli după efectuarea probei la cald, dacă există pericolul de îngheț până la punerea în funcțiune.

Ultima probă, cea de eficacitate, se va face, în încăperile indicate de beneficiar. Numărul încăperilor va fi de minim 5 și cel puțin 5% din total. Proba se face cu întreaga instalație în funcțiune, în condiții normale de exploatare, la temperaturi exterioare cât mai apropiate de situația nominală.

Proba constă în măsurarea temperaturii aerului din încăperi în paralel cu măsurarea temperaturii aerului exterior și a agentului termic pe conductele de tur și retur. În încăperi cu dimensiunea maximă sub 10m, măsurarea temperaturii se face pentru fiecare zonă cu suprafața maximă de 100 mp. Măsurătorile de temperatură se fac timp de 24 ore fie continuu cu termometre înregistratoare, fie din 30 în 30 minute cu termometre obișnuite.

Pentru temperaturile interioare efective se admit toleranțe de $-0,5...10^{\circ}\text{C}$ față de calcul.

4. STANDARDE, NORMATIVE ȘI PRESCRIPTII CARE STAU LA BAZA EXECUTĂRII LUCRĂRILOR DE INSTALAȚII DE ÎNCĂLZIRE

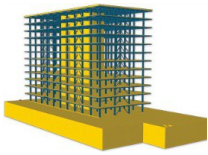

4.1. Prescripții utile la proiectarea și executarea instalațiilor de încălzire centrală

1. REGLEMENTARI TEHNICE

- Manualul de Instalații volumul Instalații de încălzire și volumul „Instalații de Ventilare și Climatizare”.
- I 13 - Normativ pentru proiectarea și executarea instalațiilor de încălzire centrală
- I 13/1 - Normativ pentru exploatarea instalațiilor de încălzire centrală
- Norma tehnica pentru proiectarea și executarea sistemelor de alimentare cu gaze naturale
- I 6 - Normativ pentru proiectarea și executarea sistemelor de alimentare cu gaze naturale
- I 31 - Normativ pentru proiectarea și executarea sistemelor de alimentare cu gaze petroliere lichefiate (GPL).
- NP 058 - Normativ privind proiectarea și executarea sistemelor centralizate de alimentare cu energie termică - rețele și puncte termice.NP-058-02;
- Normativ privind exploatarea sistemelor centralizate de alimentare cu energie termică - rețele și puncte termice. NP - 059-02:
- Normativ privind exploatarea instalațiilor de ventilare și climatizare. 15/1 -98;
- Instrucțiuni tehnice pentru proiectarea automatizării instalațiilor din centrale și puncte termice. I 36 - 1993;
- I5 - Normativ pentru proiectarea și executarea instalațiilor de ventilare și climatizare
- I 5/1 - Instrucțiuni tehnice de proiectare pentru ventilare sau încălzire cu aer cald prin jeturi de aer orizontale
- SC 004 - Soluții cadru de proiectare a instalațiilor de climatizare la clădiri publice
- I 7 - Normativ pentru proiectarea și executarea instalațiilor electrice cu tensiuni până la 1000 V curent alternativ și 1500 V curent continuu
- I 36 - Ghid pentru proiectarea automatizării instalațiilor din centrale și puncte termice
- I 9 - Normativ pentru proiectarea și executarea instalațiilor sanitare
- GP 060 - Ghid pentru proiectarea instalațiilor de încălzire perimetrală la clădiri
- GT 014 - Ghid tehnic pentru diagnosticarea regimului de funcționare și comportării în exploatarea aerotermelor de perete și tavan
- GP 017 - Ghid pentru calculul consumului de căldură al clădirilor dotate cu sisteme

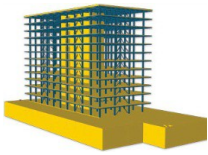

pasive de încălzire solară.

- NP 031 - Normativ pentru proiectarea, execuția și exploatarea instalațiilor de încălzire prin radiație de pardoseală
- GP 039 - Ghid pentru calculul necesarului anual de căldură al clădirilor de locuit
- GP 051 - Ghid pentru calculul necesarului anual de căldură al clădirilor de locuit
- GP 051 - Ghid pentru proiectare, execuție și exploatare a centralelor termice mici
- GP 056 - Ghid pentru proiectarea instalațiilor de încălzire/răcire folosind ventiloconvectoare
- GP 041 - Ghid pentru alegerea, proiectarea, întreținerea și exploatarea sistemelor și echipamentelor de siguranță din dotarea instalațiilor de încălzire cu apă având temperatura maximă de 115°C
- GT 017 - Ghid tehnic privind diagnosticarea regimului de funcționare și a comportării în exploatare a generatoarelor de aer cald cu combustibil lichid sau gazos
- NP 058 - Normativ pentru proiectarea și executarea sistemelor centralizate de alimentare cu energie termică (rețele și puncte termice).
- GP 066 - Ghid pentru transformarea punctelor termice alimentate de la industrie în centrale termice pentru ansambluri urbane
- NP 029 - Normativ de proiectare, execuție și exploatare pentru rețele termice cu conducte preizolate
- SC 006 - Soluții cadru pentru reabilitarea și modernizarea instalațiilor de încălzire din clădiri de locuit
- SC 002 - Soluții cadru de contorizare a consumurilor de apă, gaze și energie termică aferente instalațiilor din blocurile de locuințe
- SC 005 - Soluții cadru pentru instalații interioare de încălzire utilizând noi sisteme de producere a agentului termic
- ME 002 - Manual de specificații privind instalarea exploatarea și mentenanța schimbătoarelor de căldură din instalații
- ME 005 - Manual pentru întocmirea instrucțiunilor de exploatare privind instalațiile aferente construcțiilor
- NP 059 - Normativ privind exploatarea sistemelor centralizate de alimentare cu energie termică (rețele și puncte termice)

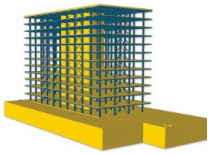

- C 142 - Instrucțiuni tehnice pentru executarea și recepționarea termoizolațiilor la elementele de instalații
- C 107/1 - Normativ privind calculul coeficienților globali de izolare termică la clădirile de locuit
- C 107/2 - Normativ pentru calculul coeficienților globali de izolare termică la clădirile cu altă destinație decât cele de locuit
- C 107/3 - Normativ privind calculul termotehnic al elementelor de construcție ale clădirilor
- NP 047 - Normativ pentru realizarea auditului energetic al clădirilor existente și al instalațiilor de încălzire și preparare a apei calde de consum aferente acestora
- NP 048 - Normativ pentru expertizarea termică și energetică a clădirilor existente și a instalațiilor de încălzire și preparare a apei calde de consum aferente acestora
- P 7 - Normativ privind fundarea construcțiilor pe pământuri sensibile la umezire (proiectare, execuție, exploatare)
- P 100 - Normativ pentru protecția antiseismică a construcțiilor de locuințe, social-culturale, agrozootehnice și industriale
- P 118 - Normativ de siguranță la foc a construcțiilor. Norme generale de prevenire și stingere a incendiilor. Norme generale de protecția muncii

2. PRESCRIPTII TEHNICE ISCIR

- C 1 - Prescripții tehnice pentru proiectarea, execuția, montarea, repararea, instalarea, exploatarea și verificarea cazanelor de apă fierbinte
- C 4 - Prescripții tehnice pentru proiectarea, execuția, instalarea, exploatarea, repararea și verificarea recipientelor metalice stabile sub presiune
- C 15 - Prescripții tehnice pentru proiectarea, montarea, repararea, exploatarea și verificarea conductelor de abur și apă fierbinte sub presiune
- C 18 - Prescripții tehnice pentru regimul chimic al generatoarelor de abur și apă fierbinte
- C 30 - Prescripții tehnice pentru proiectarea, execuția, montarea, instalarea, exploatarea, repararea și verificarea cazanelor mici de abur
- C 31 - Prescripții tehnice pentru proiectarea, execuția, montarea, instalarea, exploatarea, repararea și verificarea cazanelor de abur de joasă presiune și a cazanelor

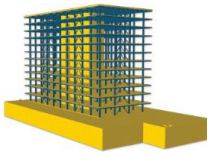

de apă caldă

- C 37 - Prescripții tehnice pentru proiectarea, execuția și încercarea în vederea omologării supapelor de siguranță destinate echipării cazanelor și recipientelor sub presiune
- C 38 - Prescripții tehnice privind proiectarea și execuția instalațiilor de automatizare care echipează cazanele de abur
- C 39 - Prescripții tehnice pentru echiparea arzătoarelor de combustibil lichid și arzătoarelor de gaze. Instalații de automatizare

Lista standardelor de stat aplicabile la proiectarea și executarea instalațiilor de încălzire centrală

1. Prescripții generale

- I 64 - Căldură. Terminologie și simboluri
- 4369 - Instalații de încălzire și ventilare. Terminologie

2. Termotehnica în construcții

- 7109 - Termotehnica construcțiilor. Terminologie, simboluri, unități de măsură
- 6472/2 - Fizica construcțiilor. Higrotermica. Parametrii climatici exteriori
- 6472/3 - Idem. Termotehnica. Calculul termotehnic al elementelor de construcție ale clădirilor
- 6472/4 - Idem. Termotehnica. Comportarea elementelor de construcție la difuzia vaporilor de apă. Prescripții de calcul
- 6472/5 - Idem. Hidrotermica. Principii de calcul și de alcătuire pentru acoperișuri ventilate
- 6472/6 - Idem. Termotehnica. Comportarea elementelor de construcție la difuzia vaporilor de apă. Prescripții de calcul
- 6472/7 - Idem. Termotehnica. Calculul permeabilității la aer a elementelor și materialelor de construcții
- 6472/9 - Fizica construcțiilor. Proiectarea termotehnică a elementelor de construcții cu punți termice cilindrice

3. Calculul instalațiilor interioare

- SR 1907-1-97 - Instalații de încălzire. Necesarul de căldură de calcul. Prescripții de

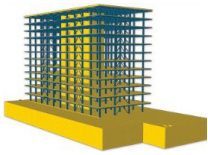

calcul

- SR 1907-2-97 - Instalații de încălzire. Necesarul de căldură de calcul. Temperaturi interioare convenționale de calcul

- SR 1907-3-97 - Instalații de încălzire. Necesarul de căldură de calcul. Determinarea necesarului de căldură de calcul al serelor simplu vitrate

- SR 4839-97 - Instalații de încălzire. Numărul anual de grade-zile

4. Corpuri de încălzire

- SR EN 442/1 Radiatoare și convectoare. Partea 1: Specificații și condiții tehnice

- 1676 - Elemente de radiator din fontă pentru instalații de încălzire centrală. Condiții tehnice generale de calitate

- 1797/1 - Instalații de încălzire centrală. Dimensionarea corpurilor de încălzire.

Prescripții generale

- 1797/2 - Idem. Dimensionarea radiatoarelor de fontă

- 1797/3 - Idem. Dimensionarea corpurilor de încălzire din țevi netede

- 11247/1 - Instalații de încălzire centrală. Caracteristici termice și hidraulice ale corpurilor de încălzire. Mărimi caracteristice

- 11247/2 - Instalații de încălzire centrală. Caracteristici termice și hidraulice ale corpurilor de încălzire. Determinarea puterii termice

- 11247/3 - Instalații de încălzire centrală. Caracteristici termice și hidraulice ale corpurilor de încălzire. Determinarea pierderii de sarcină

- 11247/4 - Instalații de încălzire centrală. Caracteristici termice și hidraulice ale corpurilor de încălzire. Determinarea temperaturii superficiale

- 11984 - Instalații de încălzire centrală. Suprafața echivalentă termică a corpurilor de încălzire

5. Centrale termice

- 3572-77 - Cazane de abur și apă fierbinte. Părți componente - terminologie

- 2764-86 - Cazane de abur, apă fierbinte și apă caldă. Debite, presiuni și temperaturi nominale

- SR EN 247 - Schimbătoare de căldură. Terminologie

- SR EN 305 - Schimbătoare de căldură. Definiții ale performanțelor schimbătoarelor de căldură

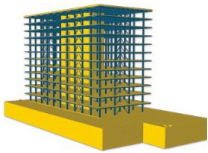

- 9270-85 - Arzătoare de gaze naturale pentru cazane. Condiții tehnice de calitate
- 3417-85 - Coșuri și canale de fum pentru instalații de încălzire centrală. Prescripții de calcul termotehnic

- 6793-86 - Coșuri, canale de fum pentru focare obișnuite la construcții civile.

Prescripții generale

6. Combustibili

- 177-89 - Produse petroliere. Combustibil lichid pentru uz neindustrial tip P și tip M.
- 54-80 - Combustibil lichid ușor
- 240-80 - Motorină
- 1308/1-90 - Combustibili solizi. Cărbuni și brichete de cărbuni destinați scopurilor energetice. Reguli pentru verificarea calității
- 1308/3-90 - Combustibili solizi. Cărbuni și brichete de cărbuni destinați scopurilor neindustriale. Reguli pentru verificarea calității
- 3317-67 - Gaze combustibile
- 66-78 - Gaz petrolier lichefiat

7. Rețele de conducte

- 4377-76 - Compensatoare de dilatație. Compensatoare plane în formă de U, L, Z.

Prescripții de calcul

- SR 8591-97 - Rețele edilitare subterane. Condiții de amplasare
- 9312-87 - Subtraversări de căi ferate și drumuri cu conducte. Prescripții de proiectare
- SR EN 253 - Sistemul de conducte preizolate pentru rețele subterane de apă caldă

8. Protecția contra coroziunii

- 7335/3-86 - Protecția contra coroziunii a construcțiilor metalice îngropate. Izolarea exterioară cu bitum a conductelor din oțel
- 7335/5-90 - Idem. Conducte metalice îngropate. Imbinări electroizolante cu niplu
- 7335/6-98 - Idem. Conducte metalice îngropate. Protejarea conductelor la subtraversări de drumuri, căi ferate, ape și la treceri prin cămine
- 7335/7-87 - Idem. Conducte metalice îngropate. Imbinări electroizolante cu flanșe
- 10128-86 - Protecția contra coroziunii a construcțiilor supraterane din oțel.

Clasificarea mediilor agresive

- 10702/1-83 - Protecția contra coroziunii a construcțiilor din oțel supraterane.

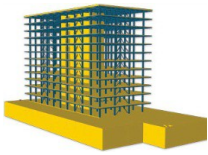

Acoperiri protectoare. Condiții tehnice generale

- E10702/2-80 - Idem. Acoperiri protectoare pentru construcții situate în medii neagresive, slab agresive și cu agresivitate medie

9. Diverse elemente de proiectare

- 185/1-89 - Instalații sanitare, de încălzire centrală, de ventilare și gaze naturale.

Conducte pentru fluide. Semne și culori convenționale

-185/2-89 - Instalații sanitare, de încălzire centrală, de ventilare și gaze naturale.

Fitinguri și piese auxiliare pentru conducte. Semne convenționale

- 185/3-89 - Instalații sanitare, de încălzire centrală, de ventilare și gaze naturale.

Armături. Semne convenționale

- 185/4-89 - Instalații sanitare, de încălzire centrală, de ventilare și gaze naturale.

Obiecte de uz gospodăresc, corpuri de încălzire, guri de aer. Semne convenționale

- 185/5-89 - Instalații sanitare, de încălzire centrală, de ventilare și gaze naturale.

Agregate, aparate, rezervoare. Semne convenționale

- 185/6-89 - Instalații sanitare, de încălzire centrală, de ventilare și gaze naturale.

Aparate de măsură și control. Semne convenționale

- SR CR 12792-99 - Ventilarea în clădiri. Simboluri și terminologie

- 11050-87 - Instalații de gaze naturale. Terminologie

- 6156-86 - Acustica în construcții. Protecția împotriva zgomotului în construcții civile și social-culturale. Limitele admisibile de zgomot și parametrii de izolare acustică

- 10827-87 - Recipiente metalice sub presiune pentru instalații în construcții.

Dimensiuni principale

- 9448-89 - Racorduri elastice pentru reducerea vibrațiilor în instalații

- SR EN 26-2000 - Aparate de producere instantanee a apei calde menajere echipate cu arzătoare atmosferice utilizând combustibil gazos

- STAS 6648/1, 2 Instalații de ventilare și climatizare. Calculul aporturilor de căldură din exterior. Parametrii

climatici exteriori

- SR 11573 Instalații de ventilare și climatizare. Ventilarea naturală organizată a clădirilor industriale

- Criteriile de performanță pentru cerințele de calitate pentru instalații de încălzire și

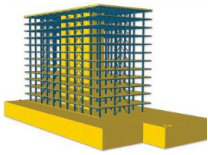

ventilare. IPCT 2003.

- Hotărâre Privind colorizarea apei și a energiei termice la consumatorii urbani, instituții și agenți economici.

- HG 349/1993:

- I7-2000 - Normativ pentru proiectarea și executarea instalațiilor electrice cu tensiuni până la 1000 V curent alternativ și 1500 V curent continuu.

- I27-82 - Instrucțiuni tehnice privind stabilirea și verificarea clasei de calitate a îmbinarilor sudate la conductele tehnologice.

- I36-93 - Instrucțiuni tehnice pentru proiectarea automatizării instalațiilor din centrale și puncte termice.

- C142-85 - Instrucțiuni tehnice pentru executarea și recepționarea termoizolațiilor la elementele de instalații.

- Norme generale de protecția muncii.

- NP 200-89 - Instrucțiuni tehnice provizorii pentru proiectarea la stabilitate termică a elementelor de închidere a clădirilor.

- P7-88 - Normativ privind proiectarea și executarea construcțiilor fundate pe pământuri sensibile la umezire.

- P100-92 - Normativ pentru protecția antisismică a construcțiilor de locuințe, social-culturale, agrozootehnice și industriale.

- P118 - Normativ de siguranță la foc a construcțiilor.

- Norme generale de prevenire și stingere a incendiilor.

- P122-87 - Instrucțiuni tehnice pentru proiectarea măsurătorilor de izolare fonică la clădiri civile, social-culturale și tehnico-administrative.

Se vor respecta toate standardele de stat utile la proiectarea și executarea instalațiilor de încălzire centrală.

5. RECEPȚIA LUCRARILOR

Recepția lucrărilor de instalații se face în două etape: recepție la terminarea completă a fiecărei lucrări sau grupe de lucrări înainte de predarea instalațiilor în folosință beneficiarului și recepția finală - la un an de la recepția la terminarea lucrărilor.

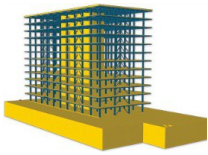

Pe parcursul executării lucrărilor, verificările de calitate se vor face de controlori tehnici ai executantului.

Perioada de un an dintre cele două recepții se numește termen de garanție în care trebuie observată comportarea instalației în exploatare.

La recepția la terminarea lucrărilor componenta echipei se stabilește în conformitate cu "Regulamentul de efectuare a recepției obiectivelor de investiții".

Recepția la terminarea lucrărilor constă în verificări scriptice și fizice a lucrărilor efectuate (conform proiectului, sau a modificărilor aprobate, precum și dacă au fost îndeplinite condițiile tehnice).

Verificarea scriptică are la bază:

- proiectele însoțite de memoriile tehnice, cu toate modificările introduse la montaj cu justificarea acestora (aviz proiectant)
- certificate de calitate ale furnizorilor de materiale
- procese verbale cu rezultatele probelor
- alte procese verbale încheiate cu ocazia verificărilor pe faze de lucru
- certificate de calitate ale utilajelor, aparatelor și materialelor

Verificarea fizică cuprinde verificările enumerate în Caietul de sarcini.

La recepția finală se va proceda la o examinare generală a funcționării instalației și a diverselor reparații efectuate în anul de garanție.

Se va verifica dacă s-au remediat deficiențele în procesul verbal cu rezultatele încercării eficacității efectuate în cursul anului de garanție.

Rezultatele acestor verificări se vor consemna în procesul verbal de recepție definitivă.

În cazul în care se mai constată deficiențe, prin procesul verbal care se încheie se stabilește un nou termen pentru recepția definitivă.

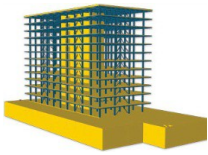

CAIET DE SARCINI PENTRU TAMPLARIE

DIN PVC CU GEAM TERMOPAN

Verificarea produselor de tâmplărie montată pe șantier se face la primirea pe șantier și în tot timpul punerii în operă (montării) precum și la recepție. La punerea în operă se verifică dacă în urma depozitării și manipulării, tâmplăria nu a fost deteriorată. Eventualele deteriorări se vor remedia înainte de montare. Verificarea pe parcursul montării va fi executată de către conducătorul tehnic al lucrării.

Verificarea pe faze a calității lucrărilor se face conform regulamentelor în vigoare și se referă la corespondența cu prevederile din proiect și condițiile de calitate și încadrarea în abaterile admisibile prevăzute mai jos. Verificarea pe faze se referă la întreaga categorie de lucrări de tâmplărie sau dulgherie și se va face pentru fiecare tronson în parte încheindu-se "PROCESE VERBALE DE VERIFICARE PE FAZE DE LUCRARE", acestea înscriindu-se în registrul respectiv.

La recepția preliminară a întregului obiect, comisia de recepție va verifica lucrările de tâmplărie urmărind:

- examinarea existenței și conținutul proceselor verbale de verificare și recepție pe faze de lucrări;
- se va avea în vedere ca tâmplăria să îndeplinească perfect funcția pentru care a fost prevăzută.

Prezentul îndrumar cuprinde descrierea operațiunilor de montare a tâmplăriei din profile PVC la clădire.

Tâmplăria din PVC se folosește pentru ferestre și pentru ușile de intrare, în unul sau două canate, cu supralumini. Se vor folosi: uși și ferestre cu rupere de punte termică cu dublă sau simplă deschidere, min. 4 camere izolatoare, cu toate accesoriile.

Materiale

Trebuie să se realizeze o etanșare perfectă împotriva pătrunderii umezelii și a prafului din exterior și să se asigure coeficientul de conductivitate termică $K = 3 \text{ W/mp}^\circ\text{K}$.

Tipul și gabaritul profilelor se aleg în urma calculelor de rezistență, considerându-se dimensiunile construcției și ale elementelor componente, înălțimea de amplasare (forța vântului) greutatea proprie specifică, mecanismele de reclamă sau de protecție solară.

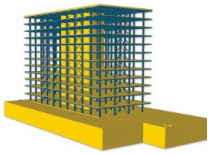

În cazul formării condensului între geam și profil sau a pătrunderii de apă pe lângă garniturile de etanșare a geamului, apa trebuie să fie dirijată în zona de evacuare prin orificii prevăzute în rama fixă.

Sistemele de îmbinare între panouri și prinderile panourilor de structurare-rezistență, trebuie să preia mișcările accidentale și dilatățile, etanșarea zonei de îmbinare se va face cu benzi elastice hidroizolante.

Profilele exterioare vor fi stabile, cu min 4 camere (compartimente), vor asigura impermeabilitatea prin sistemul de etanșare (garniturile vor fi astfel amplasate în interiorul secțiunii profilelor astfel încât să fie ferite de vânt, ploaie și raze ultraviolete.

Se vor monta numai acele profile de tâmplărie pentru care se va prezenta agrement tehnic.

Punerea în operă se face cu personal calificat și instruit care să respecte toate regulile specifice acestor categorii de lucrări și în conformitate cu proiectul structurii respective sub control de specialitate.

Pentru fixarea tâmplăriei se lasă în dreptul praznurilor găuri în zidărie.

Tâmplăria se poziționează corect în golul zidului și se fixează cu pene din lemn, se verifică verticalitatea cu nivela cu bulă de aer apoi se umplu găurile în dreptul praznurilor cu spuma poliuretanică.

După întărirea spumei poliuretanică se pot îndepărta penele și se montează geamurile

Se matează spațiul dintre toc și zidărie cu mortar de ciment și se execută tencuiala pe conturul golului și pardoseală, apoi se curăță bine.

La recepție se va verifica:

- calitatea lucrării, vizual;
- corespondența cu proiectul și a detaliilor respective;
- asamblarea elementelor componente;
- prinderea tâmplăriei de zidărie;
- montarea garniturilor de cauciuc;
- funcționalitatea accesoriilor prin închidere și deschidere.

Geamurile termo-fonoizolatoare se bazează pe cele mai moderne soluții tehnice și se compun din trei straturi de sticlă, legate între ele perimetral cu un profil realizat din material organic termoplast. Geamurile termo-fonoizolatoare trebuie să fie astfel concepute încât să se realizeze absorbția vaporilor dintre foile de sticlă și eliminarea lor la exterior.

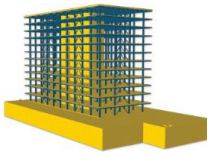

Materiale

În cadrul fabricării se poate utiliza geam incolor tras, cu grosimea de min 4 mm.

Etansare

Datorită secțiunii de aderență mari și lungimii, profilul trebuie să asigure o îmbinare ermetică (cu totală etanșare) a foilor de geam (sticlă) fără utilizarea unor elemente speciale pentru închiderea colțurilor.

Colțurile (elementele de colțuri) sunt punctele cele mai sensibile, problematice din punctul de vedere PVC infiltrării vaporilor.

Date tehnice

Concepția trebuie să asigure o calitate stabilă în timp și sigură. Rezistența contra infiltrării vaporilor în cazul geamului termoizolator să fie foarte bună ($l < 0,01$).

Datorită capacității termo-conductive reduse a profilului, trebuie să se reducă în bună parte fenomenul de punte termică pe perimetrul geamului influențând (conectând) valoarea medie a coeficientului de conductivitate termică k astfel:

- la temperatura exterioară de -10°C
- temperatura în mijlocul geamului este de 14°C
- temperatura perimetrului de 7°C
- temperatura interioară de 21°C

$$K=1,7 \div 2,8 \text{ W/mp}^{\circ}\text{K}$$

Nivelul acustic echivalent continuu (L_{eq}) măsurat în interior, cu ferestrele închise, să nu depășească 35dB.

Asigurarea calității

În vederea asigurării calității autentice și constante, fabricarea geamului se execută sub un control tehnic și calitativ intern foarte sever și riguros.

- Controlul materiilor prime (sticlă).
- Controlul calității proceselor de spălare, de montare a profilului și de închidere a colțurilor.

- Controlul produsului finit (dimensional, montaj a punctului de rouă pe suprafața interioară).

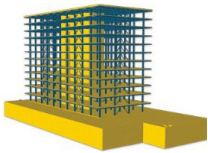

Montarea, punerea în opera

Transportul, depozitarea și montarea geamurilor se execută conform normelor și prescripțiilor generale prevăzute pentru geamuri termoizolatoare.

Principalele aspecte ale punerii în operă sunt:

- Contactul direct dintre geam și toc (structură) trebuie evitat, deci pe și sub foile de geam trebuie aplicate pane de fixare și rezemare, piese de calare.
- Trebuie asigurată impermeabilitatea și etanșarea prescrisă de norme pentru tâmplărie.
- Pentru o fixare corectă geamul trebuie fixat cu evitarea introducerilor de tensiuni.
- Se pot combina doar materiale compatibile între ele (toc, sticlă, pene, materiale suplimentare de etanșare).

Punerea în operă se face cu personal calificat și instruit care să respecte regulile specifice acestor categorii de lucrări și în conformitate cu normativele în vigoare, sub control de specialitate.

Se va prezenta agrementarea tehnică a produselor.

Normative privind proiectarea și executarea lucrărilor de tâmplărie și montare a geamurilor:

1. C 47/1986 Instrucțiuni tehnice pentru folosirea și montarea geamurilor și a altor produse de sticlă în construcții
2. STAS 9317/4 STAS 2/1987 Tâmplărie pentru construcții. Metodele de verificare a calității
3. STAS 853/1980 Geamuri trase
4. STAS 3230/1984 Garnituri de cauciuc de uz general pentru ferestre

Tamplăria se va executa după desenul indicat în tabloul de tâmplărie, dar nu înainte de a fi verificate golurile de pe șantier.

GLAFURI DIN PVC/TABLĂ

Generalitati

Capitolul de față se referă la lucrările de montare a glafurilor din PVC/tabla executate la parapetul ferestrelor din interior (aplicate cu suporturi de mortare, paste sau adezive de orice tip).

Glafurile fiind destinate să rămână vizibile, calitatea lor din punct de vedere al aspectului poate fi verificată oricând, chiar după terminarea întregului obiect și în consecință nu este necesar să se încheie procese-verbale de lucrări ascunse, și numai pe faze de lucrări.

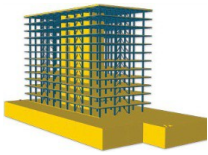

Materiale

Glaf termorezistent din PVC/tablă

Elemente de imbinare

Elemente de inchidere stanga si dreapta

Capac inchidere

Garnitura din cauciuc

Surub pentru fixare cu capac si saiba din plastic

Verificarea suportului

Lucrările de montare a glafurilor vor începe după verificarea următoarelor aspecte:

- Înainte de începerea lucrărilor de montare trebuie să fie verificate suprafețele suport atât în ceea ce privește abaterile de la verticală și orizontală cât și depistarea unor eventuale vicii sau degradări aparente pentru a se stabili corecturile care trebuie efectuate în vederea montării glafurilor în interior.

- Planeitatea muchiilor se verifică cu dreptarul.

- Pentru glafurile din interior sunt admise abateri de la planeitate de 2 mm/m pe orizontală. Eventualele neregularități locale nu trebuie ca să depășească 4 mm. - Existența tuturor elementelor constructive destinate a proteja glaful de PVC (planșee, învelitori, atice, cornișe);

- Existența lucrărilor a căror execuție ulterioară ar putea deteriora glaful (tâmplăria trebuie montată anterior, ghermele, praznuri, suport și toate lucrările de instalații).

- Lucrările enumerate mai sus vor fi recepționate conform capitolelor respective, înainte de începerea montării glafurilor.

- Toate materialele, semifabricatele și prefabricatele care intră în componența lucrărilor de montare a glafurilor din PVC nu vor fi introduse în operă decât dacă în prealabil:

- S-a verificat de către conducătorul tehnic al lucrării că materialele au fost livrate cu certificat de calitate care să confirme că sunt corespunzătoare cu normele tehnice respective;

- Au fost depozitate și manipulate în condiții care să evite orice degradare a lor;

- S-au efectuat la locul de punere în operă (după prescripțiile tehnice specifice sau proiectul le cer), încercări de calitate.

Lucrările de montare a glafurilor se verifică din punct de vedere al:

Aspect și stare generală;

Elemente geometrice (grosime, planeitate, verticalitate);

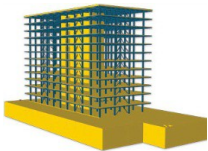

Aderența glafurilor de stratul suport;
Rosturi, etanșeitate față de tâmplărie;
Executarea muchiilor ieșinde sau intrânde

Montarea glafurilor

Suprafața suport trebuie să fie întărită, curată, uscată, fără fisuri sau crapături, aderență și compactă lipsită de grasimi, pulberi, reziduri sfarmicioase sau saruri.

Fixarea se va realiza cu suruburi cu capac și saibă din plastic. Terminațiile stângă și dreapta a glafului se vor închide cu elemente de îmbinare. Golurile se vor umple cu spumă poliuretanică.

Caracteristici principale și cerințe de calitate

- diferențiere prin texturi și culori
- rezistență la umeditate
- rezistență la acțiune termică
- stabilitate dimensională
- greutate redusă la impact și zgărieturi
- întreținere ușoară

Întocmit,

Ing. POPA ALEXANDRU RAZVAN



OBIECTIV: LUCRARI REAMENAJARE HOL TAXE SI IMPOZITE LOCALE SI IGIENIZARE PRIN ZUGRAVIRE
 Beneficiar: COMUNA SATCHINEZ
 Proiectant: S.C. ARP PROIECTARE TIMISOARA S.R.L.
 Executant: _____

Proiect: _____ nr: ____
 Plansa: _____ nr: ____
 Faza: _____

FORMULARUL F1 - CENTRALIZATORUL cheltuielilor pe obiectiv

Nr. cap./ subcap. deviz general	Denumirea capitolelor de cheltuieli	Valoarea cheltuielilor pe obiect (exclusiv TVA)	Din care: C+M
		lei	lei
1	2	3	4
1.2	Amenajarea terenului		
1.3	Amenajari pentru protectia mediului si aducerea terenului la starea initiala		
1.4	Cheltuieli pentru relocarea/protectia utilitatilor		
2	Realizarea utilitatilor necesare obiectivului		
3.5	Proiectare		
3.5.1	Tema de proiectare		
3.5.2	Studiu de fezabilitate		
3.5.3	Studiu de fezabilitate/documentatie de avizare a lucrarilor de interventii si deviz general		
3.5.4	Documentatiile tehnice necesare in vederea obtinerii avizelor/acordurilor/autorizatiilor		
3.5.5	Verificarea tehnica de calitate a proiectului tehnic si a detaliilor de executie		
3.5.6	Proiect tehnic si detalii de executie		
4	Investitia de baza		
4.1.1	[0473.1] Cap. 4 - Cheltuieli pentru investitia de baza		
5.1	Organizare de santier		
6.2	Probe tehnologice si teste		
TOTAL VALOARE (exclusiv TVA)			
TVA 19 %			
TOTAL VALOARE (inclusiv TVA)			

Executant,

Director General,



OBIECTIV: LUCRARI REAMENAJARE HOL TAXE SI IMPOZITE LOCALE SI IGIENIZARE PRIN ZUGRAVIRE
 OBIECTUL: Cap. 4 - Cheltuieli pentru investitia de baza
 Beneficiar: COMUNA SATCHINEZ
 Proiectant: S.C. ARP PROIECTARE TIMISOARA S.R.L.
 Executant: _____

Proiect: _____ nr: ____
 Plansa: _____ nr: ____
 Faza: _____

FORMULARUL F2 - CENTRALIZATORUL cheltuielilor pe obiect si categorii de lucrari

Nr. cap./subcap. deviz general	Cheltuieli pe categoria de lucrari	Valoare (exclusiv TVA) lei
1	2	3
I. Lucrari de constructii si instalatii		
4.1.1	[0473.1.1] Caiet de sarcini	
	TOTAL I	
II. Montaj utilaje si echipamente tehnologice		
4.2	Montaj utilaje, echipamente tehnologice si functionale	
	TOTAL II	
III. Procurare		
4.3	Utilaje, echipamente tehnologice si functionale care necesita montaj	
4.4	Utilaje, echipamente tehnologice si functionale care nu necesita montaj si echipamente de transport	
4.5	Dotari	
4.6	Active necorporale	
	TOTAL III	
IV. Probe tehnologice si teste		
6.2	Probe tehnologice si teste	
	TOTAL IV	
TOTAL VALOARE (exclusiv TVA):		
TVA 19%:		
TOTAL VALOARE:		

Executant,

Director General,



OBIECTIV: LUCRARI REAMENAJARE HOL TAXE SI IMPOZITE LOCALE SI IGIENIZARE PRIN ZUGRAVIRE
 OBIECTUL: Cap. 4 - Cheltuieli pentru investitia de baza
 STADIUL FIZIC: Caiet de sarcini
 Beneficiar: COMUNA SATCHINEZ
 Proiectant: S.C. ARP PROIECTARE TIMISOARA S.R.L.
 Executant: _____

Proiect: _____ nr: _____
 Plansa: _____ nr: _____
 Faza: _____

F3 - LISTA cuprinzand cantitatile de lucrari

07.02.2023

- lei -

SECTIUNEA TEHNICA				SECTIUNEA FINANCIARA	
Nr.	Capitolul de lucrari	U.M.	Cantitatea		
0	1	2	3	4	5 = 3 x 4
1	IE05XA Demontarea de pe pozitie a corpurilor de radiatoare pt.vopsire sau reparare si remontarea lor	mp	2.00		
			material:		
			manopera:		
			utilaj:		
			transport:		
	manopera	ore	0.40		
2	RpVC41A# (1) Demontare inverter AC	buc	1.00		
			material:		
			manopera:		
			utilaj:		
			transport:		
	manopera	ore	8.00		
3	ID01A1 Robinet tur termostatat prevazut cu cap termostatic, cu dublu reglaj, tip 'coltar' cu diametrul Ø1/2" (pentru radiatoare)	buc	2.00		
			material:		
			manopera:		
			utilaj:		
			transport:		
	greutate materiale	tone	0.07		
	manopera	ore	0.30		
3.L	450723801 Robinet cu dublu reglaj retur, tip 'coltar' cu diametrul Ø1/2" (pentru radiatoare)	buc	2.00		
4	ID01A1 Robinet cu dublu reglaj tur, tip 'coltar' cu diametrul Ø1/2" (pentru radiatoare)	buc	2.00		
			material:		
			manopera:		
			utilaj:		
			transport:		
	greutate materiale	tone	0.06		
	manopera	ore	0.30		
4.L	450360801 Robinet cu dublu reglaj tur, tip 'coltar' cu diametrul Ø1/2" (pentru radiatoare)	buc	2.00		
5	IC01A1 (asim) Montare teava cupru izolata termic pentru instalatii avand diametrul 15x1 mm	m	5.00		
			material:		
			manopera:		
			utilaj:		
			transport:		
	greutate materiale	tone	0.01		
	manopera	ore	2.90		
5.L	330482301 Teava cupru izolata termic pentru instalatii avand diametrul 15x1 mm	m	5.05		
6	ATD36XA Strapungeri cu setiunea pina la 800 cmp pt.penetratii cabl.,cond.in zidarie caram.gros.de 1 caramida	buc	1.00		
			material:		
			manopera:		
			utilaj:		
			transport:		

STADIUL FIZIC: Caiet de sarcini

0	1	2	3	4	5 = 3 x 4
Cheltuieli directe:					
Recapitulatia: 10/5 CAM2022					
CAM					
Total Inclusiv Cheltuieli Directe:					
Cheltuieli indirecte					
Total Inclusiv Cheltuieli indirecte:					
Profit					
Total Inclusiv Profit:					
TOTAL GENERAL (fara TVA):					
TVA:					
TOTAL GENERAL:					

Executant,

Director General



OBIECTIV: LUCRARI REAMENAJARE HOL TAXE SI IMPOZITE LOCALE SI IGIENIZARE PRIN ZUGRAVIRE
 OBIECTUL: Cap. 4 - Cheltuieli pentru investitia de baza
 STADIUL FIZIC: Caiet de sarcini
 Beneficiar: COMUNA SATCHINEZ
 Proiectant: S.C. ARP PROIECTARE TIMISOARA S.R.L.
 Executant: _____

Proiect: _____ nr: _____
 Plansa: _____ nr: _____
 Faza: _____

C6 - LISTA cuprinzand consumurile de resurse materiale

07.02.2023

Nr. crt.	Denumirea resursei materiale	U.M.	Consumul cuprins in oferta	Pret unitar (exclusiv TVA) -lei-	Valoarea (exclusiv TVA) -lei-	Furnizorul	Greutatea -tone-
0	1	2	3	4	5 = 3 x 4	6	7
1	7800857 Amorsa pt. vopsea lavabila antimucegai	l	122.55			Pret de referinta	0.12
2	6202818 Apa industriala pentru mortare si betoane de la retea	mc	0.17			Pret de referinta	0.17
3	6202818 Apa industriala pentru mortare si betoane de la retea	mc	1.62			Pret de referinta	1.62
4	20010578 Buiandrug precomprimat tip POROTHERM 120x65, L= 1,50 m	buc	1.00			Pret de referinta	0.02
5	20010075 Cale portante si distantiere	buc	20.08			Pret de referinta	0.00
6	2300001 Caramida ceramica cu goluri verticale 375x250x238 mm	buc	43.00			Pret de referinta	0.13
7	7308164 Carbură calciu tehnica (carbid) stas 102-63	kg	0.10			Pret de referinta	0.00
8	2100402 Ciment II B 32,5 (M 30) saci	kg	22.00			Pret de referinta	0.02
9	2100402 Ciment II B 32,5 (M 30) saci	kg	7.10			Pret de referinta	0.01
10	2100402 Ciment II B 32,5 (M 30) saci	kg	523.98			Pret de referinta	0.53
11	20010076 Dibluri expandabile L= 105 mm	buc	50.20			Pret de referinta	0.00
12	2001010101 Ferestre PVC cu geam termopan clar	mp	5.02			Pret de referinta	0.38
13	7322940 Fuior cinepa	kg	0.07			Pret de referinta	0.00
14	2948050 Ghermele carbolinizate	buc	3.00			Pret de referinta	0.00
15	6001630 Hirtie slef.usc.sticla foi 23x30 gr 10 s1581	buc	408.50			Pret de referinta	0.01
16	2100830 Ipsos pentru constructii tip A, saci, s 545/1	kg	40.85			Pret de referinta	0.04
17	8000200 Mortar tencuiala (var-ciment) m 25t	mc	0.04			Pret de referinta	0.08
18	8000200 Mortar tencuiala (var-ciment) m 25t	mc	2.58			Pret de referinta	6.07
19	2101195 Mortar tencuiala M 100 (var hidrat) s 1030	mc	0.00			Pret de referinta	0.00
20	2200513 Nisip sortat nespalat de rau si lacuri 0,0-3,0 mm	mc	0.04			Pret de referinta	0.06
21	2200513 Nisip sortat nespalat de rau si lacuri 0,0-3,0 mm	mc	3.20			Pret de referinta	4.32
22	2200525 Nisip sortat nespalat de rau si lacuri 0,0-7,0 mm	mc	0.16			Pret de referinta	0.22
23	5904512 Oxigen tehnic gazos imbuteliat stas 2031 clasa A	mc	0.04			Pret de referinta	0.00
24	450723801 Robinet cu dublu reglaj retur, tip 'coltar' cu diametrul Ø1/2" (pentru radiatoare)	buc	2.00			Pret de referinta	0.07
25	450360801 Robinet cu dublu reglaj tur, tip 'coltar' cu diametrul Ø1/2" (pentru radiatoare)	buc	2.00			Pret de referinta	0.06

LISTA cuprinzand consumurile de resurse materiale

0	1	2	3	4	5 = 3 x 4	6	7
26	3803142 Sarma moale obisnuita D = 1,25 mm, OL 32 s 889	kg	0.02			Pret de referinta	0.00
27	5903130 Sirma plina pentru sud.si inc.sub flux s10 2,5	kg	0.00			Pret de referinta	0.00
28	20010080 Spuma poliuretunica	l	0.75			Pret de referinta	0.00
29	20010081 Spuma siliconica	l	0.50			Pret de referinta	0.00
30	330482301 Teava cupru izolata termic pentru instalatii avand diametrul 15x1 mm	m	5.05			Pret de referinta	0.01
31	6201632 Ulei parafinoase selectionate tip ups180 s10580	kg	0.01			Pret de referinta	0.00
32	2100737 Var hidratat pulbere pentru constructii tip 1, saci, s 9201	kg	8.00			Pret de referinta	0.01
33	2100713 Var pasta pentru constructii tip 2	mc	0.01			Pret de referinta	0.01
34	2100713 Var pasta pentru constructii tip 2	mc	0.53			Pret de referinta	0.74
35	6104347 Vopsea lavabila pentru exterior antimucegai	l	408.50			Pret de referinta	0.67
36	6103294 Vopsea minium de plumb V 351-3 ntr 90-80	kg	0.13			Pret de referinta	0.00
Valoare directa				lei			
Recapitulatie				lei			
TOTAL				lei			15.37
				euro			

Executant,

Director General



OBIECTIV: LUCRARI REAMENAJARE HOL TAXE SI IMPOZITE LOCALE SI IGIENIZARE PRIN ZUGRAVIRE
 OBIECTUL: Cap. 4 - Cheltuieli pentru investitia de baza
 STADIUL FIZIC: Caiet de sarcini
 Beneficiar: COMUNA SATCHINEZ
 Proiectant: S.C. ARP PROIECTARE TIMISOARA S.R.L.
 Executant: _____

Proiect: _____ nr: ____
 Plansa: _____ nr: ____
 Faza: _____

C7 - LISTA cuprinzand consumurile cu mana de lucru

07.02.2023

Nr. crt.	Denumirea meseriei	Consumul cu manopera - (om/ore) -	Tariful mediu - lei/ora -	Valoarea (exclusiv TVA) - lei -	Procentul
0	1	2	3	4 = 2 x 3	5
1	30 Instalator electrician	2.10			
2	11721 Instalator incalzire	3.50			
3	31 Instalator incalzire centrala	0.40			
4	11941 Instalator ventilatorist	8.00			
5	19920 Muncitor deserv.ctii montj. 2	1.65			
6	19920 Muncitor deserv.ctii montj. 2	36.90			
7	20000002 Muncitor deservire	1.00			
8	19921 Muncitor deservire constructii-montaj	1.20			
9	320573 Necalificat	0.15			
10	60191 Tamplar	4.02			
11	13451 Zidar	3.80			
12	23221 Zidar samotor	2.75			
13	1344C Zidar-rosar tencuitor 4	3.55			
14	1344C Zidar-rosar tencuitor 4	97.17			
15	13331 Zugrav vopsitor	245.10			
Total ore manopera:		411.29			
Valoare directa			lei		
Recapitulatie			lei		
TOTAL			lei		
			euro		

Executant,

Director General,



OBIECTIV: LUCRARI REAMENAJARE HOL TAXE SI IMPOZITE LOCALE SI IGIENIZARE PRIN ZUGRAVIRE
 OBIECTUL: Cap. 4 - Cheltuieli pentru investitia de baza
 STADIUL FIZIC: Caiet de sarcini
 Beneficiar: COMUNA SATCHINEZ
 Proiectant: S.C. ARP PROIECTARE TIMISOARA S.R.L.
 Executant: _____

Proiect: _____ nr: ____
 Plansa: _____ nr: ____
 Faza: _____

C8 - LISTA cuprinzand consumurile de ore de functionare a utilajelor de constructii

07.02.2023

Nr. crt.	Denumirea utilajului de constructii	Ore de functionare	Tariful unitar (exclusiv TVA) - lei / ora -	Valoarea (exclusiv TVA) - lei -
0	1	2	3	4 = 2 x 3
1 6702	Macara de fereastră 0,15tf	0.01		
2 6702	Macara de fereastră 0,15tf	0.25		
3 3820	Malaxor de mortar actelectr.in subt.(fara mecanic)	0.07		
4 3817	Malaxor pentru mortar, actionat electric, 200 l	0.01		
5 3817	Malaxor pentru mortar, actionat electric, 200 l	0.37		
6 2000000	Utilaj de ridicat	0.10		
Valoare directa			lei	
Recapitulatie			lei	
TOTAL			lei	
			euro	

Executant,

Director General,



FORMULARE PENTRU OFERTANTI

PRIVIND ATRIBUIREA CONTRACTULUI DE ACHIZITIE PUBLICA AVAND CA OBIECT

LUCRARI DE REPARATII SI INTRETINERE CLADIRI PUBLICE - LUCRARI DE REAMENAJARE HOL, BIROU TAXE SI IMPOZITE LOCALE SI IGIENIZARE PRIN ZUGRAVIRE PRIMARIA SATCHINEZ

Nr.crt.	Denumire
1	Declarație Privind Respectarea Reglementărilor Naționale De Mediu
2	Declarație Privind Respectarea Reglementărilor Din Domeniul Social și Al Relațiilor De Muncă
3	Declarație privind conflicul de interese
4	Formular declarație de acceptare a condițiilor contractuale
5	Declarație pe proprie răspundere privind acceptarea cerintelor beneficiarului prevazute in documentatia de atribuire
6	Acord cu privire la prelucrarea datelor cu caracter personal
7	Formular propunere financiara
8	Declarație privind eligibilitatea
9	Declarație privind neincadrarea in art. 164 din Legea 98/2016
10	Declarație privind neincadrarea in art. 165 din Legea 98/2016
11	Declarație privind neincadrarea in art. 167 din Legea 98/2016
12	Declarație privind termenul de garanție acordat

Formular Declarație Privind Respectarea Reglementărilor Nationale De Mediu

Operator economic

.....

(denumirea/numele)

DECLARATIE PRIVIND RESPECTAREA REGLEMENTĂRILOR DIN DOMENIUL MEDIULUI ȘI PROTECȚIEI MEDIULUI

Prin această declarație subsemnat(ul)/a reprezentant legal al, ofertant la achiziția directă pentru executia:(obiectivul de investiție) declar pe propria răspundere, sub sancțiunile aplicate faptei de fals și uz de fals în declarații, că vom respecta și implementa **executarea lucrărilor** cuprinse în ofertă conform reglementărilor stabilite prin legislația adoptată la nivelul Uniunii Europene, legislația națională, prin acorduri colective sau prin tratatele, convențiile și acordurile internaționale în domeniul mediului și protecției mediului.

Totodată, declar că am luat la cunoștință de prevederile art. 326 « Falsul în Declarații » din Codul Penal referitor la « Declararea necorespunzătoare a adevărului, făcută unui organ sau instituții de stat ori unei alte unități dintre cele la care se refera art. 175, în vederea producerii unei consecințe juridice, pentru sine sau pentru altul, atunci când, potrivit legii ori împrejurărilor, declarația făcută servește pentru producerea acelei consecințe, se pedepsește cu închisoare de la 3 luni la 2 ani sau cu amenda »

Numarul imputernicirii reprezentantului pt semnarea ofertei

Numele și prenumele semnatarului

Capacitate de semnătură

Detalii despre ofertant

Numele ofertantului

Țara de reședință

Adresa

Adresa de corespondență (dacă este diferită)

Telefon / Fax

Data

Formular Declarație Privind Respectarea Reglementărilor Din Domeniul Social Si Al Relațiilor De Munca

Operator economic

.....
(denumirea/numele)

DECLARAȚIE PRIVIND RESPECTAREA REGLEMENTĂRILOR DIN DOMENIUL SOCIAL ȘI AL RELAȚIILOR DE MUNCĂ

Subsemnatul (nume și prenume în clar a persoanei autorizate), reprezentant al (denumirea ofertantului și datele de identificare) declar pe propria răspundere că vom respecta și implementa **executarea lucrărilor** cuprinse în ofertă conform reglementărilor stabilite prin legislația adoptată la nivelul Uniunii Europene, legislația națională, prin acorduri colective sau prin tratatele, convențiile și acordurile internaționale în domeniul social și al relațiilor de muncă.

De asemenea, declar pe propria răspundere că la elaborarea ofertei am ținut cont de obligațiile referitoare la condițiile de muncă și de protecție a muncii și am inclus costul pentru îndeplinirea acestor obligații.

Totodată, declar ca am luat la cunoștința de prevederile art. 326 « Falsul în Declarații » din Codul Penal referitor la « Declararea necorespunzătoare a adevărului, făcută unui organ sau instituții de stat ori unei alte unități dintre cele la care se referă art. 175, în vederea producerii unei consecințe juridice, pentru sine sau pentru altul, atunci când, potrivit legii ori împrejurărilor, declarația făcută servește pentru producerea acelei consecințe, se pedepsește cu închisoare de la 3 luni la 2 ani sau cu amenda »

Numarul imputernicirii reprezentantului pt semnarea ofertei

Numele și prenumele semnatarului

Capacitate de semnătură

Detalii despre ofertant

Numele ofertantului

Țara de reședință

Adresa

Adresa de corespondență (dacă este diferită)

Telefon / Fax

Data

Formularul DECLARATIE PRIVIND NEÎNCADRAREA ÎN SITUAȚIILE PREVĂZUTE LA ART. 60 DIN LEGEA NR. 98/2016 PRIVIND ACHIZIȚIILE PUBLICE

Ofertant,

_____ (denumirea/numele)

DECLARATIE PRIVIND NEÎNCADRAREA ÎN SITUAȚIILE PREVĂZUTE LA ART. 60 DIN LEGEA NR. 98/2016 PRIVIND ACHIZIȚIILE PUBLICE

Subsemnatul(a), _____, reprezentant *legal* al _____ cu sediul în _____, localitatea _____, judet _____, în calitate de ofertant la achizitia directa pentru atribuirea contractului având ca obiect

_____ cod CPV _____ organizată de **COMUNEI SATCHINEZ**, *declar pe proprie răspundere*, cunoscând sancțiunile privind falsul în declarații, că: NU mă încadrez în nici una din situațiile prevăzute la articolul 60 din Legea nr. 98/2016 privind achizițiile publice, respectiv:

- nu am drept membri în cadrul consiliului de administrație/organ de conducere sau de supervizare și/sau nu am acționari ori asociați persoane care sunt soț/soție, rudă sau afin până la gradul al doilea inclusiv, sau care se află în relații comerciale cu persoane care dețin funcții de decizie în cadrul autorității contractante;
- nu am nominalizat printre principalele persoane desemnate pentru executarea contractului persoane care sunt soț/soție, rudă sau afin până la gradul al doilea inclusiv ori care se află în relații comerciale cu persoane cu funcții de decizie în cadrul autorității contractante.

Subsemnatul(a) _____ declar că voi informa imediat autoritatea contractantă dacă vor interveni modificări în prezenta declarație la orice punct pe parcursul derulării procedurii de atribuire a contractului sau, în cazul în care vom fi desemnați câștigători, pe parcursul derulării contractului.

De asemenea, declar ca informațiile furnizate sunt complete și corecte în fiecare detaliu și înțeleg ca autoritatea contractantă are dreptul de a solicita, în scopul verificării și confirmării declarațiilor, orice documente doveditoare de care dispun.

Înțeleg că, în cazul în care această declarație nu este conformă cu realitatea sunt pasibil de încălcarea prevederilor legislației penale privind falsul în declarații

Pentru orice abatere de la prevederile legislative prezentate mai sus, îmi asum răspunderea exclusivă

Data :[ZZ.LL.AAAA]

(numele și prenume) _____, (semnătura și ștampila), în calitate de _____, legal autorizat să semnez oferta pentru și în numele _____.

(denumire/nume operator economic)

Formularul DECLARAȚIE DE ACCEPTARE A CONDIȚIILOR CONTRACTUALE¹

Ofertant,

(denumirea/numele)

DECLARAȚIE DE ACCEPTARE A CONDIȚIILOR CONTRACTUALE

Subsemnatul (nume și prenume în clar a persoanei autorizate), reprezentant împuternicit al (denumirea/numele și sediul/adresa candidatului/ofertantului), în nume propriu și în numele asocierii, declar că sunt de acord cu toate prevederile contractului publicat în cadrul prezentei achizitii directe și ne obligăm să respectăm toate obligațiile menționate în conținutul acestuia.

Data :[ZZ.LL.AAAA]

(numele și prenume)_____, (semnătura și ștampila), în calitate de _____, legal autorizat să semnez oferta pentru și în numele

(denumire/nume operator economic)

¹ Prezentul formular are rol orientativ. Va putea fi prezentat orice document cu valoare de declaratie pe propria raspundere. Omiterea prezentarii declaratiei de acceptare a clauzelor contractuale va fi temei pentru solicitarea de clarificari.

Formularul DECLARATIE PE PROPRIE RASPUNDERE PRIVIND ACCEPTAREA CERINTELOR BENEFICIARULUI PREVAZUTE IN DOCUMENTATIA DE ATRIBUIRE

Ofertant,

(denumirea/numele)

DECLARATIE PE PROPRIE RASPUNDERE PRIVIND ACCEPTAREA CERINTELOR BENEFICIARULUI PREVAZUTE IN DOCUMENTATIA DE OFERTARE

Subsemnatul _____,
reprezentant împuternicit al _____,
participant la atribuirea contractului de achizitie publica desfasurata prin anunt publicitar având ca obiect „_____”, mentionez ca am luat la cunostinta despre cerintele prevazute in documentatia de ofertare, in caietul de sarcini, respectiv in Proiectul Tehnic aprobat, precum si in normele si normativele tehnice din constructii in vigoare si ma oblig sa le respect in totalitate. Ma oblig sa execut lucrarile solicitate in integralitatea lor, conform normelor, normativelor si stasurile in vigoare la nivel national, iar in cazul modificarii acestora pe timpul derularii contractului, sa aplic noile reglementari fara costuri suplimentare pentru beneficiar. Ma oblig sa folosesc materii prime si materiale avand certificate de conformitate la nivelul cerintelor din normative.

Ma oblig sa respect procedurile de executie specifice lucrarilor.

Declar că nivelul tehnic solicitat și prezentat va fi menținut pe întreaga perioadă de derulare a contractului. Declar ca, pe perioada de derulare a contractului, asigurarea și paza santierului sunt în sarcina _____, iar soluțiile adoptate vor corespunde situației reale din teren.

Ca urmare, îmi insusesc caietul de sarcini in totalitate și documentația de oferte asa cum a fost publicat pe site-ul www.e-licitatie.ro, cu clarificarile si completarile ulterioare.

Data :[ZZ.LL.AAAA]

(numele și prenume)_____, (semnătura și ștampila), în calitate de _____, legal autorizat să semnez oferta pentru și în numele _____.

(denumire/nume operator economic)

ACORD CU PRIVIRE LA PRELUCRAREA DATELOR CU CARACTER PERSONAL

Prin prezentul acord, am fost înștiințat referitor la faptul că în conformitate cu cerințele Regulamentului (UE) 2016/679 al Parlamentului European și al Consiliului din 27 aprilie 2016 privind protecția persoanelor fizice în ceea ce privește prelucrarea datelor cu caracter personal precum și a dispozițiilor legale în vigoare, **Comuna Satchinez** are statutul de operator de date cu caracter personal.

Am fost informat asupra faptului că datele cu caracter personal, furnizate în mod voluntar de subsemnatul, în desfășurarea procedurilor de achiziție publică precum și în executarea unui eventual contract, sunt prelucrate de **Comuna Satchinez**, cu respectarea tuturor prevederilor Regulamentului European nr. 679/2016. Scopul colectării acestor date îl reprezintă acela de a fi utilizate doar și numai în desfășurarea procedurii de achiziție publică precum și în executarea contractului (în cazul în care acesta va fi încheiat cu dumneavoastră).

Am luat la cunoștință asupra faptului că în cazul existenței unui refuz de furnizare a anumitor date cu caracter personal, imperativ necesare pentru desfășurarea în mod legal a procedurilor, va fi atrasă după sine respingerea ofertei.

În măsura în care consider că este cazul, mă oblig să îmi exercit drepturile de acces, intervenție și de opoziție privind datele cu caracter personal furnizate, în condițiile prevăzute de Regulamentul U.E. nr. 679/2016, printr-o cerere scrisă, semnată și datată, depusă la sediul instituției.

Având în vedere cele expuse mai sus, înțeleg să îmi exprim consimțământul în mod liber și neechivoc, la prelucrarea datelor cu caracter personal, de către operatorul de date cu caracter personal, în vederea desfășurării procedurii de achiziție publică și executare a contractului.

Semnătură

Data

Formularul FORMULAR PROPUNERE FINANCIARA

Ofertant,

(denumirea/numele)

FORMULAR PROPUNERE FINANCIARA

Către

(denumirea autorității contractante și adresa completă)

1. Examinând documentația de atribuire, subsemnații, reprezentanți ai ofertantului (denumirea/numele ofertantului) ne obligăm ca, în conformitate cu prevederile și cerințele cuprinse în documentația mai sus menționată, să executăm „.....” (denumirea lucrării) pentru suma delei, (suma în litere și în cifre), fără TVA.

2. Ne angajăm ca, în cazul în care oferta noastră este stabilită câștigătoare, să executăm lucrările cât mai curând posibil după primirea ordinului de începere și să terminăm lucrările în conformitate cu graficul de execuție anexat,luni calendaristice (perioada în litere și în cifre).

3. Ne angajăm să menținem această ofertă valabilă pentru o durată de zile, (durata în litere și cifre) respectiv până la data de (ziua/luna/anul) și ea va rămâne obligatorie pentru noi și poate fi acceptată oricând înainte de expirarea perioadei de valabilitate.

4. Am înțeles și consimțim că, în cazul în care oferta noastră este stabilită ca fiind câștigătoare, să constituim garanția de bună execuție în conformitate cu prevederile din documentația de atribuire.

5. Precizăm că:

- depunem oferta alternativă, ale cărei detalii sunt prezentate într-un formular de ofertă separat, marcat în mod clar „alternativă”
- nu depunem oferta alternativă

(se bifează opțiunea corespunzătoare)

6. Am înțeles și consimțim ca, în cazul în care oferta noastră este stabilită ca fiind câștigătoare, să constituim garanția de buna execuție în conformitate cu prevederile din documentația de atribuire..

Data :[ZZ.LL.AAAA]

(numele și prenume) _____, (semnătura și ștampila), în calitate de _____, legal autorizat să semnez oferta pentru și în numele

(denumire/nume operator economic)

ANEXA LA FORMULAR PROPUNERE FINANCIARA

1. Valoarea maxima a lucrărilor executate de subcontractanți _____ (% din preț
total oferat)
2. Garanția de buna execuție va fi constituita sub forma : _____
in quantum de: _____ (%)
(Cuantumul garanției de buna execuție este de 5% din preț total oferat, fără TVA)
3. Perioada de garanție acordata lucrării _____ luni
4. Durata de realizare _____ luni

Data :[ZZ.LL.AAAA]

(numele și prenume) _____, (semnătura și ștampila), în calitate de
_____, legal autorizat să semnez oferta pentru și în numele

(denumire/nume operator economic)

Formularul DECLARATIE PRIVIND ELIGIBILITATEA

Ofertant,

(denumirea/numele)

DECLARATIE PRIVIND ELIGIBILITATEA

Subsemnatul, reprezentant împuternicit al _____,

(denumirea/numele si sediul/adresa operatorului economic)

declar pe propria răspundere, sub sancțiunea respingerii ofertei și a sancțiunilor aplicate faptei de fals în acte publice, că în ultimii 5 ani nu am fost condamnat prin hotărâre definitivă a unei instanțe judecătorești, pentru comiterea uneia dintre infracțiunile prevăzute la art. 164 din Legea 98/2016 privind atribuirea contractelor de achiziție publică, respectiv:

a) constituirea unui grup infracțional organizat, prevăzută de art. 367 din Legea nr. 286/2009 privind Codul penal, cu modificările și completările ulterioare, sau de dispozițiile corespunzătoare ale legislației penale a statului în care respectivul operator economic a fost condamnat;

b) infracțiuni de corupție, prevăzute de art. 289-294 din Legea nr. 286/2009, cu modificările și completările ulterioare, și infracțiuni asimilate infracțiunilor de corupție prevăzute de art. 10-13 din Legea nr. 78/2000 pentru prevenirea, descoperirea și sancționarea faptelor de corupție, cu modificările și completările ulterioare, sau de dispozițiile corespunzătoare ale legislației penale a statului în care respectivul operator economic a fost condamnat;

c) infracțiuni împotriva intereselor financiare ale Uniunii Europene, prevăzute de art. 181-185 din Legea nr. 78/2000, cu modificările și completările ulterioare, sau de dispozițiile corespunzătoare ale legislației penale a statului în care respectivul operator economic a fost condamnat;

d) acte de terorism, prevăzute de art. 32-35 și art. 37-38 din Legea nr. 535/2004 privind prevenirea și combaterea terorismului, cu modificările și completările ulterioare, sau de dispozițiile corespunzătoare ale legislației penale a statului în care respectivul operator economic a fost condamnat;

e) spălarea banilor, prevăzută de art. 29 din Legea nr. 656/2002 pentru prevenirea și sancționarea spălării banilor, precum și pentru instituirea unor măsuri de prevenire și combatere a finanțării terorismului, republicată, cu modificările ulterioare, sau finanțarea terorismului, prevăzută de art. 36 din Legea nr. 535/2004, cu modificările și completările ulterioare, sau de dispozițiile corespunzătoare ale legislației penale a statului în care respectivul operator economic a fost condamnat;

f) traficul și exploatarea persoanelor vulnerabile, prevăzute de art. 209-217 din Legea nr. 286/2009, cu modificările și completările ulterioare, sau de dispozițiile corespunzătoare ale legislației penale a statului în care respectivul operator economic a fost condamnat;

g) fraudă, în sensul articolului 1 din Convenția privind protejarea intereselor financiare ale Comunităților Europene din 27 noiembrie 1995.

De asemenea, declar pe propria răspundere, sub sancțiunea excluderii din procedură și a sancțiunilor aplicate faptei de fals în acte publice, ca nici un membru al organului de administrare, de conducere sau de supraveghere al societății sau cu putere de reprezentare, de decizie sau de control în cadrul acesteia nu face obiectul excluderii așa cum este acesta definit la art. 164 (1) din Legea 98/2016.

Subsemnatul declar că informațiile furnizate sunt complete și corecte în fiecare detaliu și înțeleg că autoritatea contractantă are dreptul de a solicita, în scopul verificării și confirmării declarațiilor orice documente doveditoare de care dispunem.

Prezenta declarație este valabilă până la data de _____.

(se precizează data expirării perioadei de valabilitate a ofertei)

Data :[ZZ.LL.AAAA]

(numele și prenume) _____, (semnătura și ștampila), în calitate de _____, legal autorizat să semnez oferta pentru și în numele _____.

(denumire/nume operator economic)

Formularul DECLARAȚIE PRIVIND NEINCADRAREA IN ART. 164 DIN LEGEA 98/2016

Ofertant,

(denumirea/numele)

DECLARAȚIE PRIVIND NEINCADRAREA IN ART. 164 DIN LEGEA 98/2016

Subsemnatul _____, reprezentant împuternicit al _____ cu sediul în _____, în calitate de ofertant la achiziția directă „_____”, cod CPV _____, organizată de _____ declar pe propria răspundere, sub sancțiunea excluderii din procedura de achiziție publică și sub sancțiunile aplicabile faptei de fals în acte publice, că nu mă aflu în situația prevăzută la art. 164 din Legea 98/2016, respectiv nu am fost condamnat prin hotărâre definitivă a unei instanțe judecătorești, pentru comiterea uneia dintre următoarele infracțiuni:

a) constituirea unui grup infracțional organizat, prevăzută de art. 367 din Legea nr. 286/2009 privind Codul penal, cu modificările și completările ulterioare, sau de dispozițiile corespunzătoare ale legislației penale a statului în care respectivul operator economic a fost condamnat;

b) infracțiuni de corupție, prevăzute de art. 289-294 din Legea nr. 286/2009, cu modificările și completările ulterioare, și infracțiuni asimilate infracțiunilor de corupție prevăzute de art. 10-13 din Legea nr. 78/2000 pentru prevenirea, descoperirea și sancționarea faptelor de corupție, cu modificările și completările ulterioare, sau de dispozițiile corespunzătoare ale legislației penale a statului în care respectivul operator economic a fost condamnat;

c) infracțiuni împotriva intereselor financiare ale Uniunii Europene, prevăzute de art. 181 -185 din Legea nr. 78/2000, cu modificările și completările ulterioare, sau de dispozițiile corespunzătoare ale legislației penale a statului în care respectivul operator economic a fost condamnat;

d) acte de terorism, prevăzute de art. 32-35 și art. 37-38 din Legea nr. 535/2004 privind prevenirea și combaterea terorismului, cu modificările și completările ulterioare, sau de dispozițiile corespunzătoare ale legislației penale a statului în care respectivul operator economic a fost condamnat;

e) spălarea banilor, prevăzută de art. 29 din Legea nr. 656/2002 pentru prevenirea și sancționarea spălării banilor, precum și pentru instituirea unor măsuri de prevenire și combatere a finanțării terorismului, republicată, cu modificările ulterioare, sau finanțarea terorismului, prevăzută de art. 36 din Legea nr. 535/2004, cu modificările și completările ulterioare, sau de dispozițiile corespunzătoare ale legislației penale a statului în care respectivul operator economic a fost condamnat;

f) traficul și exploatarea persoanelor vulnerabile, prevăzute de art. 209-217 din Legea nr. 286/2009, cu modificările și completările ulterioare, sau de dispozițiile corespunzătoare ale legislației penale a statului în care respectivul operator economic a fost condamnat;

g) fraudă, în sensul articolului 1 din Convenția privind protejarea intereselor financiare ale Comunităților Europene din 27 noiembrie 1995.

Subsemnatul declar că informațiile furnizate sunt complete și corecte în fiecare detaliu și înțeleg că autoritatea contractantă are dreptul de a solicita, în scopul verificării și confirmării declarațiilor, orice documente doveditoare de care dispun.

Subsemnatul declar că informațiile furnizate sunt complete și corecte în fiecare detaliu și înțeleg ca autoritatea contractantă are dreptul de a solicita, în scopul verificării și confirmării declarațiilor, orice documente doveditoare de care dispun.

Înțeleg ca în cazul în care această declarație nu este conformă cu realitatea sunt pasibil de încălcarea prevederilor legislației penale privind falsul în declarații.

Data :[ZZ.LL.AAAA]

(numele și prenume) _____, (semnătura și ștampila), în calitate de _____, legal autorizat să semnez oferta pentru și în numele

(denumire/nume operator economic)

Formularul DECLARAȚIE PRIVIND NEINCADRAREA IN ART. 165 DIN LEGEA 98/2016

Ofertant,

(denumirea/numele)

DECLARAȚIE PRIVIND NEINCADRAREA IN ART. 165 DIN LEGEA 98/2016

Subsemnatul _____, reprezentant împuternicit al _____ cu sediul în _____, în calitate de ofertant la achiziția directă „_____”, cod CPV _____, organizată de _____, declar pe propria răspundere, sub sancțiunea respingerii ofertei și a sancțiunilor aplicate faptei de fals în acte publice, că nu ne aflăm în situația prevăzută la art. 165 din Legea nr. 98/2016 privind atribuirea contractelor de achiziție publică, a contractelor de concesiune de lucrări publice și a contractelor de concesiune de servicii, respectiv că nu am încălcat obligațiile privind plata impozitelor, taxelor sau a contribuțiilor la bugetul general consolidat.

Subsemnatul declar că informațiile furnizate sunt complete și corecte în fiecare detaliu și înțeleg că autoritatea contractantă are dreptul de a solicita, în scopul verificării și confirmării declarațiilor orice documente doveditoare de care dispunem..

Data :[ZZ.LL.AAAA]

(numele și prenume)_____, (semnătura și ștampila), în calitate de _____, legal autorizat să semnez oferta pentru și în numele

(denumire/nume operator economic)

Formularul DECLARAȚIE PRIVIND NEINCADRAREA IN ART. 167 DIN LEGEA 98/2016

Ofertant,

(denumirea/numele)

DECLARAȚIE PRIVIND NEINCADRAREA IN ART. 167 DIN LEGEA 98/2016

Subsemnatul _____, reprezentant împuternicit al _____ cu sediul în _____, în calitate de ofertant la achiziția directă „_____”, cod CPV _____, organizată de _____, declar pe proprie răspundere că în ultimii 3 ani:

- a) nu mi-am încălcat obligațiile stabilite potrivit art. 51 din Legea nr. 98/2016;
- b) nu mă aflu în procedura insolvenței sau în lichidare, în supraveghere judiciară sau în încetarea activității; (a se vedea art. 167 alin. (2) din Legea nr. 98/2016)
- c) nu am comis o abatere profesională gravă care să îmi pună în discuție integritatea;
- d) nu am încheiat cu alți operatori economici acorduri care vizează denaturarea concurenței în cadrul sau în legătură cu procedura în cauză;
- e) nu mă aflu în vreo situație de conflict de interese în cadrul sau în legătură cu procedura în cauză;
- f) nu am participat la pregătirea procedurii de atribuire sau participarea mea la pregătirea procedurii nu a condus la o distorsionare a concurenței;
- g) nu mi-am încălcat în mod grav sau repetat obligațiile principale ce-mi reveneau în cadrul unui contract de achiziții publice, al unui contract de achiziții sectoriale sau al unui contract de concesiune încheiate anterior, nu au existat încălcări care au dus la încetarea anticipată a respectivului contract, plata de daune-interese sau alte sancțiuni comparabile;
- h) nu m-am făcut vinovat de declarații false în conținutul informațiilor transmise la solicitarea autorității contractante în scopul verificării absenței motivelor de excludere sau al îndeplinirii criteriilor de calificare și selecție, am prezentat informațiile solicitate, sunt în măsură să prezint documentele justificative solicitate;
- i) nu am încercat să influențez în mod nelegal procesul decizional al autorității contractante, să obțin informații confidențiale, nu am furnizat din neglijență informații eronate care pot avea o influență semnificativă asupra deciziilor autorității contractante privind excluderea din procedura de atribuire, selectarea sau atribuirea contractului de achiziție publică/acordului-cadru către operatorul economic pe care-l reprezint.

Subsemnatul declar că informațiile furnizate sunt complete și corecte în fiecare detaliu și înțeleg că autoritatea contractantă are dreptul de a solicita, în scopul verificării și confirmării declarațiilor, orice documente doveditoare de care dispun.

Înțeleg că în cazul în care această declarație nu este conformă cu realitatea sunt pasibil de încălcarea prevederilor legislației penale privind falsul în declarații

Data :[ZZ.LL.AAAA]

(numele și prenume) _____, (semnătura și ștampila), în calitate de
_____, legal autorizat să semnez oferta pentru și în numele

(denumire/nume operator economic)

Formularul DECLARAȚIE PRIVIND TERMENUL DE GARANȚIE ACORDAT

Ofertant,

(denumirea/numele)

DECLARAȚIE PRIVIND TERMENUL DE GARANȚIE ACORDAT

Subsemnatul _____, reprezentant împuternicit al _____, participant la procedura de achiziție publică având ca obiect lucrarea „_____”, declar pe propria răspundere că perioada de garanție acordată lucrărilor executate pe _____ o ofertează și și-o asumă pentru lucrarea „_____” este de ____ luni și decurge de la data încheierii procesului verbal de recepție la terminarea lucrărilor.

Lucrările ce urmează a fi executate în perioada de garanție conform clauzelor contractuale, sunt toate lucrările necesare pentru remedierea / îndepărtarea defecțiunilor sau degradărilor aparute, cu riscul și pe cheltuiala proprie.

Având în vedere că toate materialele folosite se încadrează, din punct de vedere al calității, în normativele tehnice în vigoare, iar utilajele folosite la toate lucrările menționate în caietul de sarcini sunt de înaltă performanță, putem menționa că lucrările care se vor executa se pot încadra la o perioadă de garanție de ____ luni.

După executarea lucrărilor constructorul va trebui să urmărească comportarea în exploatare, în timp, precum și intervenția rapidă în vederea eliminării apariției unor defecțiuni din vina sa, pe toată perioada de garanție. Termenul pentru remedierea defecțiunilor este conform documentației de atribuire.

Reparațiile, rezultate în urma degradărilor survenite exclusiv din vina constructorului și nu a calamităților naturale sau din vina omului (tertului/tertilor), pe care constructorul le va executa, se vor realiza exclusiv pe cheltuiala acestuia, Beneficiarul nefiind obligat la plata nici unei sume suplimentare.

Data :[ZZ.LL.AAAA]

(numele și prenume) _____, (semnătura și ștampila), în calitate de _____, legal autorizat să semnez oferta pentru și în numele

(denumire/nume operator economic)



România
Județul Timiș
Comuna Satchinez
Adresă: Localitatea Satchinez, strada Daliei, nr. 82, Cod
307365, Tel: 0256 379 500, Fax: 0256 379 502

www.satchinez.ro

Nr.

Data ____ / ____ / _____

CONTRACT DE ACHIZIȚIE PUBLICĂ DE LUCRĂRI (EXECUȚIE)

PRIVIND REALIZAREA OBIECTIVULUI DE INVESTITII

LUCRARI DE REAMENAJARE HOL BIROU TAXE SI IMPOZITE LOCALE SI IGIENIZARE PRIN ZUGRAVIRE PRIMARIA SATCHINEZ

AVAND CA TEMEI LEGAL

- Legea nr.98/2016 privind achizițiile publice, cu modificările și completările ulterioare;
- Hotărârea nr. 395/2016 pentru aprobarea Normelor metodologice de aplicare a prevederilor referitoare la atribuirea contractului de achiziție publică/acordului-cadru din Legea nr. 98/2016 privind achizițiile publice;

S-A INCHEIAT PREZENTUL CONTRACT DE EXECUTIE ("CONTRACTUL")

Intre

ACHIZITOR – COMUNA SATCHINEZ

cu sediul în Comuna Satchinez, loc. Satchinez, nr. 82, telefon 0256.379.500, fax: 0256.379.502, CUI 6419890, **reprezentata prin Florin Olimpiu CHEAUA, funcția Primar, în calitate de achizitor.**

și

EXECUTANT – SC _____

cu sediul în localitatea _____ - str. _____, nr. _____, județ _____, telefon/fax: _____, înmatriculată în Registrul Comerțului de pe lângă Tribunalul _____ sub nr. J_/____/_____, cod unic de identificare fiscală _____, cont nr. _____, deschis la Trezoreria Statului, **reprezentata prin administrator - _____, în calitate de Antreprenor, pe de alta parte.**



România
Județul Timiș
Comuna Satchinez
Adresă: Localitatea Satchinez, strada Daliei, nr. 82, Cod
307365, Tel: 0256 379 500, Fax: 0256 379 502

www.satchinez.ro

1. Definiții

În prezentul Contract, cuvintele și expresiile definite vor avea următoarele semnificații:

1.1 **Părțile contractante** - achizitorul și executantul așa cum sunt acestea numite în prezentul contract.

1.2 **Achizitor** - este beneficiarul serviciilor de proiectare și al Lucrărilor executate în baza Contractului, precum și succesorii legali ai acestuia. Achizitor are același înțeles cu Autoritatea Contractantă/Entitatea Contractantă în înțelesul legislației achizițiilor.

1.3 **Executant** - este persoana juridică sau orice asociere de persoane juridice, legal constituită, responsabilă cu realizarea obiectului Contractului.

1.4 **Contract** - acordul de voință cu titlu oneros, asimilat, potrivit legii, actului administrativ, încheiat în scris între unul sau mai mulți operatori economici și una ori mai multe autorități contractante, care are ca obiect execuția de lucrări și servicii de proiectare.

1.5 **Standard** - o specificație tehnică adoptată ca standard internațional, standard european sau standard național de către un organism de standardizare recunoscut, pentru aplicare repetată sau continuă, care nu este obligatorie;

1.6 **Specificații tehnice** - cerințe, prescripții, caracteristici de natură tehnică ce permit fiecărui produs, serviciu sau lucrare să fie descris, în mod obiectiv, într-o manieră corespunzătoare îndeplinirii necesității autorității contractante;

1.7 **Forța majoră** - orice eveniment extern, imprevizibil, absolut invincibil și inevitabil, care împiedică să fie executate obligațiile ce le revin părților, care nu poate fi creat, controlat sau modificat de către una dintre Părți, care nu este urmarea faptei acesteia sau a persoanelor pentru care aceasta este ținută a răspunde, eveniment sau circumstanță pe care Părțile nu ar fi putut să le prevadă înainte, care nu pot fi atribuite vreunei Părți și care, odată apărute, nu au putut fi evitate sau depășite de către Părți, potrivit prezentului contract și sunt constatate de o autoritate competentă.

1.8 **Reprezentanții Părților** - reprezintă persoanele fizice și/sau juridice desemnate ca atare de către o Parte pentru relația cu cealaltă Parte. Achizitorul are dreptul, în vederea verificării/urmării lucrărilor și reprezentării intereselor acestuia, de a încheia contracte de servicii de consultanță/supraveghere/dirigenție de șantier, în condițiile legii.

1.9 **Prețul contractului** - prețul plătit Executantului de către achizitor, în baza contractului, pentru îndeplinirea integrală și corespunzătoare a tuturor obligațiilor asumate prin contract;

1.10 **Zi** - zi calendaristică; **an** - 365 de zile.

1.11 **Penalitate contractuală** - despăgubirea stabilită în contract ca fiind plătită de către una din părțile contractante către cealaltă parte, în caz de neîndeplinire, îndeplinire necorespunzătoare sau cu întârziere a obligațiilor din contract;

1.12 **Data de începere a lucrărilor de execuție** - înseamnă data precizată în Ordinul de începere a lucrărilor de execuție emis de Achizitor.



România
Județul Timiș
Comuna Satchinez
Adresă: Localitatea Satchinez, strada Daliei, nr. 82, Cod
307365, Tel: 0256 379 500, Fax: 0256 379 502

www.satchinez.ro

1.13 **Durata de Execuție** - înseamnă durata de realizare a serviciilor de proiectare și a lucrărilor de execuție, conform Graficului general de realizare a investiției, calculată de la Data de începere a lucrărilor;

1.14 **Cost** - înseamnă toate cheltuielile făcute (sau care urmează să fie făcute) de către Executant, în legătură cu executarea contractului, conform Ofertei.

1.15 **Documentele Executantului** - înseamnă calculele, planșe, manuale, modele și alte documente tehnice (dacă există), furnizate de către Executant conform prevederilor Contractului

1.16 **Utilajele și Echipamentele Executantului** - înseamnă toate aparatele, mașinile, vehiculele tehnologice, inclusiv dotări și active necorporale și alte asemenea necesare execuției Lucrărilor, dar care nu includ Materialele.

1.17 **Țară** - înseamnă țara în care este amplasat Șantierul.

1.18 **Riscurile Contractului** - înseamnă acele evenimente ce pot influența negativ implementarea Contractului.

1.19 **Materiale** înseamnă produse de orice tip (altele decât Echipamentele), care vor fi sau sunt utilizate pentru realizarea lucrărilor care fac obiectul prezentului contract.

1.20 **Echipele** înseamnă mașinile, aparate, utilaje, echipamente tehnologice și funcționale care necesită sau nu montaj, echipamente de transport, inclusiv tehnologic, care vor face sau fac parte din obiectul de investiție ce face obiectul prezentului contract.

1.21 **Amplasament** înseamnă totalitatea suprafețelor pe care se vor executa lucrările permanente, conform autorizației de construire.

1.22 **Santier** - înseamnă perimetrul delimitat conform proiectului de organizare și de execuție a lucrărilor, ce cuprinde amplasamentul și oricare locuri prevăzute în contract ca fiind parte componentă a Șantierului

1.23 **Lucrări** - înseamnă toate serviciile de proiectare și lucrările execuție care urmează să fie realizate de către Executant conform Contractului, precum și orice modificare a acestora în condițiile legislației achizițiilor publice/sectoriale.

1.24 **Instrucțiunea Achizitorului** - documentul scris, semnat, datat și numerotat, elaborat de Achizitor sau de reprezentantul acestuia, dacă este cazul, cu caracter obligatoriu pentru Executant, cu privire la îndeplinirea obligațiilor din contract.

1.25 **Perioada de garanție** - perioadă de timp cuprinsă între data recepției la terminarea lucrărilor și data recepției finale, a cărei durată se stabilește prin contract și în cadrul căreia Executantul are obligația înlăturării pe cheltuiala sa a tuturor defectelor apărute datorită nerespectării clauzelor și specificațiilor contractuale, a reglementarilor tehnice aplicabile sau a folosirii de materiale, instalații, subansamble etc. necorespunzătoare.

1.26 **Diverse și neprevăzute** - reprezintă un procent din prețul contractului de achiziție publică, reglementat în Secțiunea a 5-a, pct. 5.3 din Anexa 6 a H.G. nr. 907/2016, destinat acoperirii eventualelor modificări aparute pe parcursul derulării contractului, necuprinse în lucrările contractate inițial și prețul contractului, modificări ce pot fi incidente în perioada de valabilitate a contractului și nu reprezintă modificări substanțiale ale acestuia și care se plătesc Executantului, numai dacă acestea au făcut obiectul unui act adițional de modificare a contractului, semnat de părți.



România
Județul Timiș
Comuna Satchinez
Adresă: Localitatea Satchinez, strada Daliei, nr. 82, Cod
307365, Tel: 0256 379 500, Fax: 0256 379 502

www.satchinez.ro

1.27 **Subcontractant** - înseamnă orice operator economic care nu este parte a prezentului contract și care execută anumite părți ori elemente ale lucrărilor sau ale construcției ori îndeplinește activități care fac parte din obiectul prezentului contract răspunzând în fața executantului de organizarea și derularea tuturor etapelor necesare în acest scop.

1.28 **Abandon** - înseamnă acțiunea Executantului prin care întrerupe nejustificat serviciile de proiectare ori Lucrările de execuție sau retrage nejustificat Personalul/Utilajele/Echipamentele și lasă nesupravegheat Amplasamentul/Șantierul.

1.29 **Teste** - înseamnă toate testele care sunt specificate în documentele proiectului obligatorii pentru executarea corectă și conformă a proiectului

1.30 **Probe** - înseamnă toate încercările și determinările dispuse de Achizitor sau împuterniciții acestuia ori de câte ori este necesar sau dacă există suspiciuni în privința calității materialelor sau a calității lucrărilor executate.

2. OBIECTUL CONTRACTULUI

2.1 Obiectul contractului este reprezentat de executia lucrarilor la obiectivul **LUCRARI DE REAMENAJARE HOL BIROU TAXE SI IMPOZITE LOCALE SI IGIENIZARE PRIN ZUGRAVIRE PRIMARIA SATCHINEZ**

2.2 Executantul se obliga să execute, să testeze, să finalizeze lucrările și să remedieze orice defecte rezultate în urma

executării prezentului contract, la obiectivul de investiții **LUCRARI DE REAMENAJARE HOL BIROU TAXE SI IMPOZITE LOCALE SI IGIENIZARE PRIN ZUGRAVIRE PRIMARIA SATCHINEZ**

3. PREȚUL CONTRACTULUI și DURATA CONTRACTULUI

3.1 - Executantul se obligă să execute obiectul contractului de **LUCRARI DE REAMENAJARE HOL BIROU TAXE SI IMPOZITE LOCALE SI IGIENIZARE PRIN ZUGRAVIRE PRIMARIA SATCHINEZ** în mod corespunzător în perioada convenita prin prezentul contract și în conformitate cu obligațiile asumate prin prezentul contract.

3.2 - Achizitorul se obligă să plătească executantului prețul convenit pentru îndeplinirea contractului de **LUCRARI DE REAMENAJARE HOL BIROU TAXE SI IMPOZITE LOCALE SI IGIENIZARE PRIN ZUGRAVIRE PRIMARIA SATCHINEZ** în mod corespunzător, în perioada convenită prin prezentul contract și în conformitate cu obligațiile asumate prin prezentul contract.

3.3 - Prețul convenit pentru îndeplinirea contractului, respectiv prețul lucrărilor executate, plătitibil executantului de către achizitor este de **lei, fara TVA**, la care se adauga TVA.

3.4 Prezentul Contract intră în vigoare la data semnării lui de către părți, **durata de executie** a lucrării fiind de _____ **luni, perioada de garantie fiind de 12 luni.**

3.5 Durata de execuție a prezentului contract este de:

- Termenul de execuție a lucrarilor va fi urmatorul: _____ **luni de la primirea ordinului de incepere a lucrarilor din partea beneficiarului.**



România
Județul Timiș
Comuna Satchinez
Adresă: Localitatea Satchinez, strada Daliei, nr. 82, Cod
307365, Tel: 0256 379 500, Fax: 0256 379 502

www.satchinez.ro

4. DOCUMENTELE CONTRACTULUI

Documente, parte a contractului, specificate în ordinea importanței:

- a. Documentația de ofertare
- b. Oferta depusă
- c. Garanția de bună execuție

5. Interpretări

5.1 În prezentul contract, cu excepția unei prevederi contrare, cuvinte la forma singular vor include forma de plural și vice versa, acolo unde acest lucru este permis de context.

6. Modalități de plată și Prioritatea Documentelor

6.1 În situația în care, în cursul executării obligațiilor contractuale, intervin conflicte/contradicții între prevederile propunerii tehnice și cele ale Caietului de Sarcini, vor prevala prevederile Caietului de Sarcini. Ordinea de precedență este cea stabilită la pct. 4 „Documentele Contractului”.

6.2 Evaluarea Lucrărilor Lucrările vor fi evaluate așa cum este prevăzut în Propunerea financiară.

6.3 Situații de Lucrări se întocmesc în funcție de stadiile de execuție a lucrărilor (gradul de îndeplinire a lucrărilor determinat în valori relative) așa cum sunt ele stabilite prin prezentul contract.

6.4 Lucrările executate trebuie să fie dovedite prin documente însușite și confirmate de către dirigintele de șantier/reprezentant și prin situații intermediare de lucrări, verificate, însușite și confirmate de către Achizitor. Situațiile intermediare de lucrări vor sta la baza întocmirii situațiilor intermediare de plată.

6.5 Situațiile de plată se confirmă de către reprezentantul Achizitorului în termen de 7 zile de la înregistrarea acestora la sediul Achizitorului.

6.6 Plățile parțiale se efectuează, conform facturii fiscale transmisă de către Executant, emisă în temeiul situațiilor de plată acceptate de Achizitor însoțită de procesul verbal de recepție parțială și nu influențează responsabilitatea și garanția de bună execuție a Executantului; ele nu au valoarea juridică a recepției lucrărilor executate, de către Achizitor.

6.7 În situația în care o parte din suma solicitată prin situațiile de lucrări sau prin situația finală de lucrări face obiectul unui diferend între părțile contractante, asupra căruia nu s-a putut conveni amiabil și, pe cale de consecință, una dintre părți a dedus litigiul spre soluționare instanțelor de judecată competente, Executantul va achita sumele ce exced obiectului litigiului.

6.8 În ipoteza în care părțile au soluționat amiabil diferendul privind sume parțiale din situațiile de lucrări, Achizitorul va efectua plata acestor sume în termen de 30 zile de la data primirii facturii, emisă de către Executant în temeiul încheierii acordului amiabil.

7. Comunicarea

7.1 În orice situație în care este necesară emiterea de înștiințări, instrucțiuni sau alte forme de comunicare de către o parte, dacă nu este specificat altfel, aceste comunicări vor fi redactate în limba română urmând a fi transmise celeilalte părți cu celeritate, fără a fi reținute sau întârziate în mod nejustificat.



România
Județul Timiș
Comuna Satchinez
Adresă: Localitatea Satchinez, strada Daliei, nr. 82, Cod
307365, Tel: 0256 379 500, Fax: 0256 379 502

www.satchinez.ro

7.2 Orice comunicare între părți, referitoare la îndeplinirea prezentului contract se face în scris.

7.3 Orice document scris trebuie înregistrat atât în momentul transmiterii, cât și în momentul primirii. Comunicările dintre părți se pot face și prin e-mail, fax, în măsura în care aparatura utilizată are capacitatea tehnică de a confirma expedierea, respectiv primirea documentelor.

8 . Achizitorul

8.1 Autorizații și Acorduri

Nu este cazul

8.2 Instrucțiuni emise de către Achizitor

Executantul va respecta și executa toate instrucțiunile emise de către Achizitor cu privire la execuția Lucrărilor, inclusiv suspendarea execuției tuturor Lucrărilor sau a unei părți a acestora.

În ipoteza în care Executantul consideră instrucțiunile Achizitorului nejustificate sau de natura a-i produce prejudicii, va formula în scris obiecțiunile sale, în termen de 5 zile de la comunicarea instrucțiunii. Transmiterea acestor obiecțiuni nu suspendă executarea instrucțiunilor respective cu excepția situației în care aplicarea instrucțiunii ar conduce la încălcarea normelor legale imperative și ar putea duce la angajarea răspunderii contractuale, delictuale sau penale a Executantului.

8.3 Aprobări

Nici o aprobare, consimțământ sau absența unor observații ale Achizitorului nu vor exonera Executantul de obligațiile sale.

În privința obligațiilor și drepturilor părților, izvorâte din încheierea prezentului Contract, în nicio împrejurare, tăcerea nu are valoarea juridică a consimțământului.

8.4 Notificări / Comunicări

8.4.1. În interesul prezentului contract, orice notificare/comunicare între părți va fi considerată valabilă îndeplinită dacă va fi transmisă celeilalte părți la adresa menționată în prezentul contract, în scris prin serviciul poștal, prin scrisoare recomandată cu confirmare de primire.

8.4.2 Orice document scris trebuie înregistrat atât în momentul transmiterii, cât și în momentul primirii.

8.4.3 În cazul în care comunicarea/notificarea va fi sub formă de fax, mail comunicarea se consideră primită de destinatar la momentul confirmării de către acesta a primirii, iar în lipsa unei confirmări primirea se consideră efectuată la expirarea unui termen de 24 de ore de la momentul expedierii de către expeditor.

8.4.4 Comunicările/notificările verbale nu sunt luate în considerare de nici una din părți dacă nu sunt consemnate prin una din modalitățile mai sus prevăzute.



România
Județul Timiș
Comuna Satchinez
Adresă: Localitatea Satchinez, strada Daliei, nr. 82, Cod
307365, Tel: 0256 379 500, Fax: 0256 379 502

www.satchinez.ro

9. Reprezentantul Achizitorului¹

9.1 Achizitorul poate numi/angaja o persoană juridică sau fizică pentru a îndeplini anumite îndatoriri.

10. Obligațiile Executantului

10.1 Pe lângă obligațiile stabilite prin prezentul Contract, Executantului îi revin toate obligațiile prevăzute la art. 23-25 din Legea nr. 10/1995 privind calitatea în construcții, republicată, cu modificările și completările ulterioare. Acesta va proiecta, executa, testa și termina Lucrările în conformitate cu prevederile Contractului și instrucțiunile Achizitorului și va remedia orice defecte ale Lucrărilor. Executantul va asigura în totalitate supravegherea, forța de muncă, Materialele, Echipamentele și Utilajele necesare execuției Lucrărilor, fie provizorii, fie definitive.

10.2 Executantul garantează că la data recepției lucrarea executată va avea cel puțin caracteristicile tehnice și calitățile solicitate de Achizitor în Caietul de sarcini și declarate de către executant în propunerea tehnică, va corespunde reglementărilor tehnice în vigoare și nu va fi afectată de vicii aparente și/sau ascunse care ar diminua sau ar anula valoarea ori posibilitatea de utilizare, conform condițiilor normale de folosire sau celor specificate în contract.

10.3 Executantul se obliga sa plateasca neconditionat si fara a implica in nici un fel beneficiarul sau pe reprezentantii acestuia, orice suma constatata de organele de control ca fiind insusita ilegal sau ca folos necuvenit

10.4 Executantul are obligația de a respecta graficul general de realizarea a investitiei.

10.5 Executantul este pe deplin și singur responsabil pentru conformitatea, stabilitatea și siguranța tuturor lucrărilor executate pe șantier, precum și pentru procedeele de execuție utilizate, cu respectarea prevederilor și reglementărilor legale din domeniul construcțiilor. Nicio aprobare, consimțământ sau absență a unor observații ale Achizitorului nu vor exonera Executantul de obligațiile sale; Achizitorul nu va fi responsabil pentru niciun fel de daune-interese sau compensații datorate potrivit legii sau contractului, ca urmare a unui accident ori prejudiciu adus unui muncitor sau altei persoane.

10.6 Executantul are obligația de a pune la dispoziție Achizitorului caietele de măsurători (atașamentele) și, după caz, orice alte documente pe care Executantul trebuie să le întocmească sau care sunt cerute de Achizitor.

10.7 Lucrările suplimentare față de cele contractate, considerate necesare de către Executant, nu pot fi demarate sau executate fără modificarea prin Act adițional a prezentului contract și cu încadrarea în procentul de diverse și neprevăzute precizat în Contract. În lipsa actului adițional de modificare a contractului, Executantul nu are dreptul să solicite plata valorii respectivelor lucrări.

10.8 Executantul este responsabil de buna execuție a lucrărilor contractate, precum și de furnizarea tuturor echipamentelor, instrumentelor, dispozitivelor, utilajelor și resurselor umane necesare în vederea îndeplinirii obligațiilor contractuale.



România
Județul Timiș
Comuna Satchinez
Adresă: Localitatea Satchinez, strada Daliei, nr. 82, Cod
307365, Tel: 0256 379 500, Fax: 0256 379 502

www.satchinez.ro

10.9 În cazul în care, pe parcursul execuției lucrărilor, survine o eroare în poziția, cotele, dimensiunile sau aliniamentul oricărei părți a lucrărilor, Executantul are obligația să rectifice eroarea constatată, pe cheltuiala sa.

10.10 Pe parcursul execuției lucrărilor, al remedierii viciilor ascunse sau deficiențelor constatate în cadrul perioadei de garanție, Executantul are obligația:

- a) de a asigura securitatea persoanelor a căror prezență pe șantier este autorizată;
- b) de a procura și de a întreține pe cheltuiala sa toate dispozitivele de iluminare, protecție, îngrădire, alarmă și pază, în cazul în care sunt necesare sau au fost solicitate de către Achizitor sau de către alte autorități competente, în scopul protejării lucrărilor sau al asigurării confortului riveranilor;
- c) de a lua toate măsurile pentru protecția mediului, pe și în afara șantierului și pentru a evita orice pagubă sau neajuns provocat persoanelor, proprietăților publice sau altora, rezultat din poluare, zgomot sau alți factori generați de metodele sale de lucru;
- d) de a asigura calitatea corespunzătoare a tuturor materialelor puse în operă, detaliile de execuție aprobate de Achizitor și de a nu modifica soluțiile tehnice sau tehnologice, ori de a înlocui materiale și echipamente cu altele de o calitate diferită față de prevederile proiectului. În orice situație Executantul nu va putea proceda la eventuale înlocuiri de tehnologii, echipamente sau materiale decât cu aprobarea prealabilă a Achizitorului, în condițiile legii.
- e) de a nu stânjeni inutil sau abuziv accesul și confortul riveranilor și de a nu restricționa utilizarea căilor de acces prin folosirea și ocuparea drumurilor și a trecerilor publice sau private care deservește proprietățile aflate în posesia sau proprietatea Achizitorului sau a oricărei alte persoane, cu excepția zonei prevăzute pentru organizare de șantier;
- f) de a evita acumularea de obstacole inutile pe șantier;
- g) de a retrage orice utilaje, echipamente, instalații și materiale aflate în surplus;
- h) Executantul are dreptul de a menține pe șantier până la semnarea procesului verbal de recepție la terminarea lucrărilor numai acele materiale, echipamente, utilaje, instalații sau lucrări provizorii, care îi sunt necesare în scopul îndeplinirii obligațiilor sale;
- i) de a aduna și de a îndepărta de pe șantier dărâmăturile, molozul sau lucrările provizorii de orice fel, care nu mai sunt necesare;
- j) de a asigura accesul reprezentantului Achizitorului la locul de muncă, în ateliere, depozite și oriunde își desfășoară activitățile legate de îndeplinirea obligațiilor asumate prin contract, inclusiv pentru verificarea lucrărilor ascunse;
- l) de a remedia lucrările cuprinse în situațiile de lucrări comunicate și care au făcut obiectul obiecțiilor și respingerilor Achizitorului și să nu factureze aceste lucrări decât ulterior remedierii solicitate și în temeiul unui proces verbal încheiat cu dirigințele de șantier, atestând remedierea respectivelor lucrări;
- m) de a conserva lucrările executate în ipoteza sistării lucrărilor, oricare ar fi motivul acestui eveniment;
- n) de a instiința anterior și imediat Achizitorul asupra iminenței depășiri a termenelor convenite, oricare ar fi cauza respectivei întârzieri.

10.11 Executantul este responsabil pentru menținerea în bună stare a lucrărilor executate, materialelor, echipamentelor și instalațiilor care urmează să fie puse în operă, de la data primirii ordinului de începere a lucrărilor



România
Județul Timiș
Comuna Satchinez
Adresă: Localitatea Satchinez, strada Daliei, nr. 82, Cod
307365, Tel: 0256 379 500, Fax: 0256 379 502

www.satchinez.ro

si până la data semnării procesului-verbal de recepție la terminarea lucrărilor .

10.12 Executantul va lua toate măsurile necesare pentru păstrarea curățeniei cailor de acces.

10.13 Executantul va despăgubi Achizitorul împotriva tuturor reclamațiilor, acțiunilor în justiție, daunelor-interese, costurilor, taxelor și cheltuielilor, indiferent de natura lor, rezultând din sau în legătură cu nerespectarea obligațiilor prevăzute în contract, pentru care responsabilitatea revine Executantului.

10.14 Costurile pentru racordarea și consumul de utilități, precum și cel al contoarelor sau al altor aparate de măsurat se suportă de către Executant pe durata existenței șantierului.

10.15 Executantul răspunde pentru viciile ascunse ale construcției, în conformitate cu prevederile legale în vigoare și potrivit prezentului contract.

10.16 Executantul garantează că a realizat instructajul personalului ce urmează să execute lucrări pe viitorul Amplasament, necesar desfășurării în bune condiții a activității sale și a luat toate măsurile impuse de legislația în vigoare privind respectarea regulilor referitoare la condițiile și normele de securitate și sănătate în muncă. Executantul este singurul responsabil pentru eventuale daune cauzate de nerespectarea cerințelor de securitate și sănătate în muncă, în conformitate cu legislația în vigoare.

10.17 Executantul va respecta legile țării în care se realizează Lucrările, va emite toate înștiințările și va plăti toate taxele care îi revin ca obligație, conform prevederilor legale în vigoare.

10.18 Executantul are obligația să notifice achizitorului data la care va acoperi lucrările ce devin ascunse. Notificarea va fi transmisă achizitorului cu cel puțin 48 de ore înainte de data la care va acoperi lucrările.

10.19 Executantul are obligația de a aduce la starea initiala orice zona care urmeaza sa fie afectata de sau prin executarea lucrarilor ce fac obiectul contractului.

10.20 Achizitorul, prin dirigintele de șantier și/sau reprezentantul său împuternicit, are obligația de a se prezenta în cel mai scurt timp posibil, dar nu mai mult de 5 zile de la notificarea primită din partea Executantului, în vederea încheierii actelor legale pentru lucrările ce devin ascunse.



România
Județul Timiș
Comuna Satchinez
Adresă: Localitatea Satchinez, strada Daliei, nr. 82, Cod
307365, Tel: 0256 379 500, Fax: 0256 379 502

www.satchinez.ro

10.21 Achizitorul va fi îndreptat să invoce în mod discreționar rezilierea unilaterală a prezentului contract, prin simpla transmitere a unei declarații de reziliere către Executant, fără efectuarea vreunei alte formalități și fără intervenția instanței de judecată, în cazul apariției uneia din următoarele situații :

- Dacă Executantul nu începe lucrările la data stabilită sau le întrerupe în mod nejustificat;
- Dacă Executantul încalcă oricare din prevederile contractului (inclusiv prevederile oricăreia din anexele la contract);
- Dacă Executantul înregistrează întâzieri față de termenele de execuție – principale sau intermediare – prevăzute în contract sau în Graficul de execuție, precum și în situația în care Antreprenorul constată că respectarea termenelor a devenit în mod vădit imposibilă din motive legate de activitatea Executantului;
- Dacă Executantul nu execută Lucrările în modul convenit și/sau nu remediază lipsurile/ deficiențele constatate, respectiv nu schimbă pentru viitor modul de execuție a lucrărilor.

10.22 Urmare a rezilierii contractului, Achizitorul va achita Executantului prețul tuturor lucrărilor la timp și în mod corespunzător executate până la momentul respectiv, cu deducerea, după caz, a penalităților de întârziere și a oricăror alte daune datorate de Executant pentru prejudiciile cauzate Antreprenorului prin încălcarea obligațiilor sale contractuale.

10.23 Executantul nu va putea denunța unilateral contractul și nici nu va putea întrerupe sau sista unilateral lucrările înainte de a le finaliza, în caz contrar obligându-se să achite în întregime valoarea contractului precum și să acopere toate prejudiciile cauzate Achizitorului.

11. Documentația tehnico-economică

11.1 Beneficiarul are obligația de a pune la dispoziția executantului documentația tehnico-economică în baza căreia urmează să se execute lucrările.

12. Perioada de garanție a lucrărilor

12.1 Executantul are obligația legală de garantare a calității materialelor, echipamentelor și lucrărilor de construcții executate, conform Legii nr. 10/1995 privind calitatea în construcții, republicată, coroborate cu prevederile Codului civil privind condițiile și termenele stabilite pentru descoperirea viciilor ascunse și promovarea acțiunii în daune.

12.2 Obligația de garanție a Executantului subzistă în temeiul legii, și față de subdobânditorii dreptului de proprietate asupra construcțiilor.

12.3 **Perioada de garanție curge de la data recepției la terminarea lucrărilor, până la recepția finală și este de 12 luni.**

12.4 În perioada de garanție Executantul are obligația, în urma dispoziției date de Achizitor, de a executa toate lucrările de modificare, reconstrucție și remediere a viciilor și altor defecte a căror cauză este nerespectarea Clauzelor contractuale pe cheltuiala proprie

12.5 Obligația legală de garanție a Executantului pentru lucrările executate impune remedierea tuturor defectelor constatate în termenul legal de garanție, exceptate fiind cele produse din culpa Achizitorului, a prepusilor săi sau a persoanelor pentru care acesta este ținut să răspundă. Defectele și lipsurile constatate de Achizitor, în perioada de garanție, trebuie aduse la cunoștința Executantului, iar acesta, în termen de 48 de ore de la primirea notificării, este obligat să trimită reprezentantul său la fața locului și să remedieze defecțiunea în cel mai scurt timp posibil, potrivit naturii și gravității defecțiunii. Remedierea defectelor va fi urmată, obligatoriu, de o recepție cantitativă și calitativă a lucrărilor, va fi consemnată într-un proces verbal/notă de constatare încheiat între Părți.

12.6 Intervențiile efectuate în perioada de garanție, aflate în sarcina Executantului, se realizează pe cheltuiala acestuia, în cazul în care ele sunt necesare ca urmare a:



România
Județul Timiș
Comuna Satchinez
Adresă: Localitatea Satchinez, strada Daliei, nr. 82, Cod
307365, Tel: 0256 379 500, Fax: 0256 379 502

www.satchinez.ro

i) utilizării de materiale, instalații sau a unei manopere neconforme cu prevederile contractului și/sau cu prevederile documentației tehnico-economice;

ii) unui viciu de concepție, acolo unde proiectantul este responsabil de proiectarea unei părți din lucrare, proiect însușit de Executant și pe care acesta nu l-a adus la cunoștința achizitorului în timpul executării lucrărilor; iii) neglijenței sau neîndeplinirii de către Executant a oricăreia dintre obligațiile explicite sau implicite care îi revin în baza contractului.

12.7 În cazul în care Executantul nu execută lucrările prevăzute în aceasta clauza, Achizitorul este liber să contracteze cu terți executanți, *conform legislației achizițiilor*, execuția acestor lucrări, urmând ca prețul lor să fie recuperat de către Achizitor de la Executant sau reținut din sumele convenite acestuia sau din garanția de bună execuție.

12.8 Executantul are obligația de a despăgubi Achizitorul împotriva oricărui:

a) reclamații și acțiuni în justiție ce rezultă din încălcarea unor drepturi de proprietate intelectuală (brevete, nume, mărci înregistrate etc.), legate de echipamentele, materialele, instalațiile sau utilajele folosite pentru ori în legătură cu execuția lucrărilor sau încorporate în acestea; și

b) daune-interese, costuri, taxe și cheltuieli de orice natură, cu excepția situației în care o astfel de dauna rezultă din respectarea Caietului de sarcini întocmit de către Achizitor.

13. Subcontractarea

13.1 Nu e cazul

14. Terțul Sustinător

14.1 Nu este cazul

15. Garanția de bună execuție a contractului

15.1. Garanția de bună execuție a contractului se constituie **în cuantum de 5%** din valoarea fără T.V.A. pe o perioadă egală cu perioada de valabilitate a contractului, conform prevederilor legale.

15.2. Garanția de bună execuție se constituie astfel:

a. prin virament bancar sau printr-un instrument de garantare emis de o instituție de credit din România sau din alt stat sau de o societate de asigurări, în condițiile legii, și devine anexă la contract, prevederile art. 36 alin. (3) și (5) aplicându-se în mod corespunzător.

sau

b. prin rețineri succesive din sumele datorate pentru facturi parțiale.

sau

c. prin depunerea la casieria Autorității Contractante a unor sume în numerar, în cazul în care valoarea garanției de bună execuție este mai mică de 5.000 de lei



România
Județul Timiș
Comuna Satchinez
Adresă: Localitatea Satchinez, strada Daliei, nr. 82, Cod
307365, Tel: 0256 379 500, Fax: 0256 379 502

www.satchinez.ro

15.3. În termen de 5 zile lucrătoare de la semnarea prezentului contract de achiziție publică, executantul are obligația de a constitui garanția de buna executie.

15.4. În cazul garanției constituită prin rețineri succesive, pe parcursul îndeplinirii prezentului contract de achiziție publică, autoritatea contractantă se obligă să alimenteze contul de disponibil prin rețineri succesive din sumele datorate și convenite contractantului până la concurența sumei stabilite drept garanție de buna executie în contractul de achiziție publică și va instiinta contractantul despre varsamentul efectuat, precum și despre destinația lui.

Din contul de disponibil deschis la Trezoreria Statului pe numele contractantului pot fi dispuse plăți atât de către contractant, cu avizul scris al autorității contractante care se prezintă unității Trezoreriei Statului, cât și de unitatea Trezoreriei Statului la solicitarea scrisă a autorității contractante în favoarea careia este constituită garanția de buna executie. Contul de disponibil este purtător de dobândă în favoarea contractantului. Din contul de disponibil deschis la Trezoreria Statului pe numele contractantului pot fi dispuse plăți atât de către contractant, cu avizul scris al autorității contractante care se prezintă unității Trezoreriei Statului, cât și de unitatea Trezoreriei Statului la solicitarea scrisă a autorității contractante în favoarea careia este constituită garanția de buna executie. Contul astfel deschis este purtător de dobândă în favoarea contractantului.

15.5 - Achizitorul are dreptul de a emite pretenții asupra garanției de bună execuție, în limita prejudiciului creat, dacă executantul nu își execută/ execută cu întârziere sau execută necorespunzător obligațiile asumate prin prezentul contract. Anterior emiterii unei pretenții asupra garanției de bună execuție, achizitorul are obligația de a notifica acest lucru executantului, precizând totodată obligațiile care nu au fost respectate.

15.6 - Achizitorul se obligă să restituie garanția de bună execuție în conformitate cu prevederile art. 42, alin (4) din HG 395/2016:

a) 70% din valoarea garanției, în termen de 14 zile de la data încheierii procesului-verbal de recepție la terminarea lucrărilor, dacă nu a ridicat până la acea dată pretenții asupra ei, iar riscul pentru vicii ascunse este minim;

b) restul de 30% din valoarea garanției, la expirarea perioadei de garanție a lucrărilor executate, pe baza procesului-verbal de recepție finală.

15.7 - Garanția lucrărilor este distinctă de garanția de bună execuție a contractului.

16. Securitate și sănătatea în muncă

16.1 Executantul va lua toate măsurile necesare pentru asigurarea securității și sănătății Personalului propriu. Executantul se va asigura, în colaborare cu autoritățile sanitare și dacă legislația incidentă în vigoare impune astfel de măsuri, că personalul medical, facilitățile de prim ajutor, infirmeria și serviciul de ambulanță sunt asigurate în permanență pe Șantier și în încăperi de cazare ale personalului Executantul sau Achizitorului și că se iau toate măsurile necesare pentru asigurarea asistenței sociale, condițiilor de igienă și prevenirea epidemiilor.

16.3. Executantul poartă răspunderea în cazul producerii evenimentelor generate sau produse de echipamentele tehnice (utilaje, instalații etc.), procedee tehnologice utilizate de către lucrătorii săi și cei aparținând societăților care desfășoară activități pentru acesta (subcontractanți), în conformitate cu prevederile Legii securității și sănătății în muncă nr. 319/2006, a Normelor metodologice de aplicare a Legii nr. 319/2006, aprobate prin H.G. nr. 1425/2006,



România
Județul Timiș
Comuna Satchinez
Adresă: Localitatea Satchinez, strada Daliei, nr. 82, Cod
307365, Tel: 0256 379 500, Fax: 0256 379 502

www.satchinez.ro

și a legislației din domeniul securității și sănătății în muncă aplicabilă, precum și orice modificare legislativă apărută pe timpul desfășurării contractului.

16.4. În cazul producerii unui eveniment vor fi respectate prevederile legale din domeniul securității și sănătății în muncă privind comunicarea cercetarea și înregistrarea evenimentelor.

16.5. Executantul va transmite, urgent, Achizitorului, detalii referitoare la producerea evenimentului. Executantul va păstra un registru și va întocmi rapoarte referitoare la securitatea și sănătatea și asistența socială acordată lucrătorilor precum și la daunele aduse proprietății.

16.6. Executantul se obliga sa respecte prevederile Legii securității și sănătății în muncă nr. 319/2006, ale H.G. nr. 1425/2006 pentru aprobarea Normelor metodologice de aplicare a prevederilor Legii securității și sănătății în muncă nr. 319/2006 precum și prevederile H.G. nr. 300/2006 privind cerințele minime de securitate și sănătate pentru șantierele temporare sau mobile precum și a legislației din domeniul securității și sănătății în muncă aplicabilă.

17. Riscurile contractului

17.1 Părțile au dreptul de a modifica prin act adițional durata de execuție a contractului în sensul majorării acestuia cu o perioadă egală cu cea în care au operat cauzele de risc contractual, în situația apariției uneia din următoarele situații enumerate mai jos cu titlu exemplificativ:

- (a) utilizarea sau ocuparea de către Achizitor a oricărei părți a Lucrărilor, cu excepția celor specificate în Contract;
- (b) suspendarea execuției lucrărilor, cu excepția cazului în care se datorează Executantului;
- (c) obstacole sau condiții fizice, condițiile climatice întâmpinate pe Șantier în timpul execuției Lucrărilor, care nu puteau fi prevăzute de către un Executant cu suficientă experiență și pe care acesta le-a notificat imediat Achizitorului;
- (d) orice schimbare adusă legii aplicabile Contractului după data depunerii ofertei Executantului așa cum este specificat în Contract;
- (e) lipsa fondurilor necesare executării prezentului contract din motive neimputabile Achizitorului.

18. Penalități în caz de nerespectare a obligațiilor partilor

18.1 Toate lucrările contractate vor fi finalizate de Executant și recepționate de Achizitor în cadrul termenului convenit de parti, sub sancțiunea aplicării unor penalități de întârziere în cuantum de:

a) **1%/ zi din valoarea restului de executat**, (dar nu mai puțin de cuantumul stabilit prin art.3 alin 2¹ din OG nr. 13/2011 privind dobânda legală remuneratorie și penalizatoare pentru obligații bănești, precum și pentru reglementarea unor măsuri financiar-fiscale în domeniul bancar, cu modificările și completările ulterioare) în situația epuizării Duratei de execuție, pentru fiecare zi de intarziere, de la data scadentei obligației Executantului și pana la data indeplinirii efective a obligației de finalizare a lucrărilor contractate.

18.1 Executantul este de drept în întârziere începând cu ziua următoare scadenței, fără punere formală în întârziere sau efectuarea vreunei alte formalități.

18.2 Plata sumelor datorate de către Achizitor se efectuează după achitarea de către Executant a sumelor datorate.

18.3 Executantul nu datoreaza penalitati de intarziere atunci cand întârzierile sunt urmare a lipsei amplasamentului, datorate culpei Achizitorului. În aceasta ipoteza termenul de execuție ce curge împotriva Executantului va fi prelungit cu durata acestui impediment, constatat în scris de către parti prin reprezentanții lor împuterniciți în acest sens, prin încheierea unui Act Adițional la Contract.



România
Județul Timiș
Comuna Satchinez
Adresă: Localitatea Satchinez, strada Daliei, nr. 82, Cod
307365, Tel: 0256 379 500, Fax: 0256 379 502

www.satchinez.ro

18.4 Aceste penalități nu vor exonera Executantul de obligația de a termina Lucrările sau de alte sarcini, obligații sau responsabilități pe care le are conform prevederilor Contractului.

Întârzierea Lucrărilor va fi acceptată în următoarele cazuri:

- a) condițiile climaterice extrem de nefavorabile, precum și temperaturi care, potrivit normelor, normativelor și agrementelor tehnice, nu permit punerea în execuție a unor materiale sau procedee tehnice.
- b) în cazul în care Achizitorul nu beneficiază de finanțare din motive neimputabile lui; Achizitorul va aduce la cunostința Executantului această situație în termen de 30 zile lucratoare de la data la care a luat cunoștința despre aceasta,

18.4 Lipsa informării și aprobării Achizitorului face inopozabilă acestuia dispoziția sau decizia dirigintelui de șantier sau a Executantului de sistare temporară, integrală sau parțială, a lucrărilor, cu consecința exercitării de către Achizitor a dreptului de a refuza prelungirea Duratei de Execuție a lucrărilor contractate.

18.5 În cazul în care Achizitorul, din vina sa exclusivă, nu își onorează obligația de plată a facturii în termen de 30 zile de la expirarea perioadei convenite, Executantul are dreptul de a solicita plata dobânzii legale penalizatoare, aplicată la valoarea plății neefectuate, în cuantum de **0,01%/ zi din valoarea facturii**.

19. Recepția lucrărilor de execuție

19.1 Terminarea lucrărilor

19.1.1 Totalitatea lucrărilor sau, dacă este cazul, oricare parte din acestea, prevăzut a fi finalizat într-un termen stabilit prin graficul de îndeplinire a contractului, trebuie finalizat în termenul convenit de părți, termen care curge împotriva Executantului de la data precizată în Ordinul de începere a lucrărilor.

19.2 Înștiințarea de Recepție

19.2.1 Executantul are obligația de a notifica în scris achizitorul cu privire la îndeplinirea condițiilor de recepție, solicitând acestuia convocarea comisiei de recepție conform H.G. nr. 273/1994 privind aprobarea Regulamentului de recepție a lucrărilor de construcții și instalații aferente acestora, cu modificările și completările ulterioare.

19.2.2 În cazul în care Achizitorul constată că sunt defecte sau neconformități față de proiect, standarde și reglementări tehnice în vigoare, acestea vor fi consemnate într-un proces verbal și notificate Executantului, stabilindu-se și termenele pentru remediere și finalizare, sub sancțiunea percepției de penalități.

19.2.3 Comisia de recepție are obligația de a constata executarea completă a tuturor lucrărilor prevăzute în prezentul contract, prin corelarea prevederilor acestuia cu documentația de execuție și cu reglementările specifice, cu respectarea exigențelor prevăzute de lege. În funcție de constatările făcute, Achizitorul are dreptul de a aprobasau de a respinge recepția.

19.2.4 Achizitorul va proceda la recepția lucrărilor potrivit legilor în vigoare și va înștiința Executantul de decizia sa de a recepționa lucrările transmitând acestuia o copie a Procesului Verbal de Recepție la terminarea Lucrărilor.

19.2.5 Executantul va finaliza cu promptitudine lucrările neterminate sau necorespunzătoare din punct de vedere calitativ indicate de Comisia de recepție și va elibera Șantierul.

19.2.6 Recepția finală va fi efectuată conform prevederilor legale, după expirarea perioadei de garanție.

20. Remedierea Defectelor

20.1 Achizitorul poate să înștiințeze Executantul cu privire la orice defecte, fie ele aparente sau ascunse, sau lucrări nefinalizate.

20.2 Executantul va remedia, fără costuri suplimentare pentru Achizitor, orice defecte datorate faptului că Materialele, Echipamentele sau calitatea execuției nu sunt în conformitate cu prevederile Contractului.

20.3 Neremedierea defectelor sau nefinalizarea lucrărilor în cadrul termenului stabilit prin notificarea Achizitorului va îndreptăți Achizitorul să efectueze toate lucrările necesare, pe cheltuiela Executantului.



România
Județul Timiș
Comuna Satchinez
Adresă: Localitatea Satchinez, strada Daliei, nr. 82, Cod
307365, Tel: 0256 379 500, Fax: 0256 379 502

www.satchinez.ro

20.4 Remedierea defectelor calitative apărute din vina Executantului, atât în perioada de execuție, cât și în perioada de garanție stabilită potrivit legii se face pe cheltuiala acestuia.

21. Desfacerea și Testarea

21.1 Achizitorul înștiințează Executantul cu privire la desfacerea și/sau testarea oricărei lucrări. Probele și testele necesare dar neprevăzute și comandate de Achizitor pentru verificarea unor lucrări sau materiale puse în operă vor fi suportate de acesta din urma numai în cazul în care după desfacerea/testarea lucrării nu se constată nicio culpă a Executantului. Executantul are obligația să asigure instrumentele, utilajele și materialele necesare pentru verificarea, măsurarea și testarea lucrărilor, conform normativelor în vigoare. Costul probelor, testelor și încercărilor, inclusiv al manoperei aferente acestora, revine Executantului.

21.2 Executantul are obligația de a nu acoperi lucrările care devin ascunse, fără notificarea și aprobarea Achizitorului.

21.3 Executantul are obligația de a notifica Achizitorul, ori de câte ori astfel de lucrări sunt finalizate, pentru a fi examinate, testate și măsurate. În caz contrar, Executantul are obligația de a dezveli orice parte sau părți din lucrare, pe cheltuiala sa și la dispoziția Achizitorului, și de a reface această parte sau aceste părți din lucrare, dacă este cazul.

22. Modificări

22.1 Dreptul de a Modifica

23.1.1 Modificarea contractului de achiziție publică, în cursul perioadei sale de valabilitate, se face în condițiile prevăzute de legislația achizițiilor publice, prin act adițional la prezentul contract.

22.2 Notificarea Promptă

22.2.1 Fiecare Parte are obligația de a notifica cealaltă Parte de îndată ce are cunoștință de existența unor circumstanțe care pot întârzia sau împiedica execuția Lucrărilor.

23. Acordarea de avans

23.1 Plățile în avans și returnările avansului trebuie efectuate conform H.G. nr. 264/2003 cu modificările și completările ulterioare

Beneficiarul va efectua plăți în avans, fără dobândă, în vederea mobilizării și executării Lucrărilor, în conformitate cu prevederile prezentei clauze. Efectuarea plății în avans va fi condiționată de existența unei Garanții de Bună Execuție valide, în conformitate cu prevederile clauzei [Garanția de Bună Execuție].

Plata în avans nu va fi efectuată înainte de Data de Începere.

Antreprenorul, cu excepția cazurilor în care Legea prevede altfel, va prezenta Beneficiarului o garanție de returnare a avansului și va transmite o copie a acesteia și Supervisorului. Valoarea garanției va fi cel puțin egală cu valoarea plății în avans plus valoarea rezultată din aplicarea ratei dobânzii de referință a Băncii Naționale a României la valoarea plății în avans, pentru perioada prevăzută de la momentul plății până la justificarea integrală a avansului.

Garanția de returnare a avansului va fi emisă de o societate bancară sau de o societate de asigurări, autorizată să emită asemenea garanții pe teritoriul Uniunii Europene sau (pentru celelalte societăți) cotate cel puțin cu ratingul BBB-/Baa3 sau echivalent și Antreprenorul va transmite documentele doveditoare în această privință. Garanția de returnare a avansului va fi irevocabilă și va prevedea că plata Garanției de returnare a avansului se va executa necondiționat, respectiv la prima cerere a Beneficiarului, pe baza declarației acestuia cu privire la culpa



România
Județul Timiș
Comuna Satchinez
Adresă: Localitatea Satchinez, strada Daliei, nr. 82, Cod
307365, Tel: 0256 379 500, Fax: 0256 379 502

www.satchinez.ro

Antreprenorului. Garanția de returnare a avansului a unei asocieri sau a unui consorțiu va fi emisă în numele asocierii sau consorțiului.

Antreprenorul se va asigura că garanția de returnare a avansului va rămâne valabilă și în vigoare până la justificarea sau rambursarea avansului, dar valoarea garanției poate fi redusă în mod progresiv cu sumele justificate de către Antreprenor, așa cum acestea sunt indicate în Certificatele de Plată. Dacă plata în avans nu a fost justificată integral sau rambursată cu 30 de zile înainte de data expirării garanției, Antreprenorul va prelungi valabilitatea garanției până la justificare integrală sau rambursare a plății în avans.

În cazul în care garanția de returnare a avansului și-a încetat valabilitatea iar Antreprenorul nu a prelungit valabilitatea garanției, sumele rămase de justificat din avans vor fi considerate, fără altă formalitate, ca fiind datorate în conformitate cu prevederile subclauzei 44.4 și vor fi recuperate de către Beneficiar, prin emiterea unei note de debit către Antreprenor sau prin deducere din plățile viitoare datorate Antreprenorului în baza Contractului.

Garanția de returnare a avansului va fi eliberată de către Beneficiar Antreprenorului la data și atunci când plata în avans este integral justificată sau rambursată.



România
Județul Timiș
Comuna Satchinez
Adresă: Localitatea Satchinez, strada Daliei, nr. 82, Cod
307365, Tel: 0256 379 500, Fax: 0256 379 502

www.satchinez.ro

24. Actualizare /Ajustarea Prețului Contractului.

24.1 Ajustarea pretului contractului pe parcursul derularii contractului aflat in perioada sa de valabilitate,se va efectua fara ca aceasta sa reprezinte o modificare substantiala a acestuia prin incheierea unui act aditional la contract.

24.2 Ajustarea pretului contractului va opera oricand pe parcursul derularii contractului ca urmare a modificarilor legislative privind moificarea de taxe si impozite.

24.3 Se consideră că prețurile din Oferta Antreprenorului:

- (a) au fost stabilite în baza celor descrise și aplicabile în prezenta clauză;
- (b) conform Legii relevante aplicabile la Data de Referință.

Se consideră că Părțile sunt satisfăcute de cele prevăzute și aplicabile în prezenta clauză și în celelalte clauze din Condițiile Contractuale în ceea ce privește ajustarea prețurilor, inclusiv în cazul în care aceste prevederi nu asigură o compensație totală pentru creșterea sau diminuarea prețului elementelor constitutive ale Ofertei.



România
Județul Timiș
Comuna Satchinez
Adresă: Localitatea Satchinez, strada Daliei, nr. 82, Cod
307365, Tel: 0256 379 500, Fax: 0256 379 502

www.satchinez.ro

(

25. Neindeplinirea obligatiilor de catre executant :

25.1 Dacă Executantul abandonează Lucrările, refuză sau nu reușește să respecte instrucțiunile Achizitorului sau nu reușește să ducă la îndeplinire obligațiile asumate, Achizitorul va emite o notificare cu referire la acest articol, prin care să specifice obligațiile neîndeplinite, acordând un termen de 10 zile pentru executarea obligatiei, fără a elimina dreptul achizitorului de a percepe penalități de întârziere. Dacă Executantul nu se conformează, Achizitorul considera contractul reziliat de plin drept, fără nicio altă formalitate sau intervenția vreunei instante, Executantul urmând să plătească penalitati si daune interese în cuantum egal cu valoarea neexecutata a contractului.

25.2. După reziliere Executantul trebuie să predea amplasamentul în termen de 10 zile de la primirea notificării de reziliere și să părăsească Șantierul, lăsând pe Șantier Materialele și Echipamentele plătite de către Achizitor.

25.3. În situația rezilierii contractului ca urmare a neîndeplinirii prevederilor acestuia, Executantul datorează Achizitorului daune-interese în cuantum egal cu valoarea garanției de bună execuție, pe care Achizitorul o reține. În situația în care valoarea prejudiciului suferit de Achizitor este mai mare decât cuantumul garanției de bună execuție, Achizitorul solicită iar executantul este obligat să plătească diferența în termen de 30 zile de la primirea notificării Achizitorului. În orice situație, Achizitorul păstrează dreptul recuperării prejudiciului produs de Executant, în fața instanțelor judecătorești competente din Timișoara.

26. Dizolvare, faliment

26.1 La data la care Achizitorul ia cunoștință despre dizolvarea sau falimentul Executantului, prezentul contract se consideră încetat de drept fără îndeplinirea niciunei formalități. La aceeași data, Achizitorul întreprinde toate măsurile necesare preluării Amplasamentului și evaluării situației Materialelor și Echipamentelor identificate în Șantier.

26.2 În cazul retragerii autorizației de funcționare a Executantului, contractul se consideră reziliat de drept fără îndeplinirea vreunei alte formalități. După reziliere, Executantul va preda amplasamentul în termen de 5 zile de la primirea comunicării de reziliere și va părăsi Șantierul lăsând pe acesta, toate Materialele și Echipamentele plătite de către Achizitor, specificate de către Achizitor în notificare, acestea urmând a fi utilizate până la terminarea lucrărilor. Executantul va plăti daune interese în valoare egală cu valoarea contractului neexecutat.

27. Clauze specifice de încetare a contractului

27.1 Achizitorul își rezervă dreptul de a denunța unilateral contractul de achiziții publice, notificând executantul înainte cu 15 zile.



România
Județul Timiș
Comuna Satchinez
Adresă: Localitatea Satchinez, strada Daliei, nr. 82, Cod
307365, Tel: 0256 379 500, Fax: 0256 379 502

www.satchinez.ro

27.2 Fără a aduce atingere dispozițiilor dreptului comun privind încetarea contractelor sau dreptului autorității contractante de a solicita constatarea nulității absolute a contractului de achiziție publică, în conformitate cu dispozițiile dreptului comun, Achizitorul are dreptul de a denunța unilateral un contract de achiziție publică în perioada de valabilitate și următoarele situații:

- (a) Executantul se află, la momentul atribuirii contractului, în una dintre situațiile care ar fi determinat excluderea sa din procedura de atribuire, conform legislației în vigoare;
- (b) contractul nu ar fi trebuit să fie atribuit Executantului respectiv, având în vedere o încălcare gravă a obligațiilor care rezultă din legislația europeană relevantă și care a fost constatată printr-o decizie a Curții de Justiție a Uniunii Europene.

27.3 Contractul de achiziție este reziliat de drept în situația în care ofertantul declară câștigător cu care Achizitorul a încheiat contractul de achiziție publică se angajează sau încheie orice alte înțelegeri privind prestarea de servicii, direct ori indirect, în scopul îndeplinirii contractului de achiziție publică, cu persoane fizice sau juridice care au fost implicate în procesul de verificare/evaluare a solicitărilor de participare/ofertelor depuse în cadrul unei proceduri de atribuire ori angajați/foști angajați ai autorității contractante sau ai furnizorului de servicii de achiziție implicat în procedura de atribuire cu care autoritatea contractantă/furnizorul de servicii de achiziție implicat în procedura de atribuire a încetat relațiile contractuale ulterior atribuirii contractului de achiziție publică, pe parcursul unei perioade de cel puțin 12 luni de la încheierea contractului.

27.4 Achizitorul poate rezilia Contractul cu efecte depline după acordarea unui preaviz de 15 (cincisprezece) zile Executantului, fără necesitatea unei alte formalități și fără intervenția vreunei autorități sau instanțe de judecată, în oricare dintre situațiile următoare, dar nelimitându-se la acestea:

- a) Executantul nu execută Contractul în conformitate cu obligațiile asumate (incluzând, fără a se limita la acestea, executarea necorespunzătoare, executarea cu întârziere, executarea parțială/incompletă etc);
- b) Executantul refuză sau omite să aducă la îndeplinire instrucțiunile emise de către Achizitor ori refuză să răspundă solicitărilor acestuia;
- c) Executantul cesionează obligațiile rezultate din Contract ori subcontractează cu nerespectarea prevederilor prezentului Contract;
- d) Executantul și/sau Reprezentanții săi legali au fost condamnați pentru o infracțiune în legătură cu exercitarea profesiei printr-o Hotărâre Judecătorească definitivă;
- e) Executantul se află în culpă profesională gravă ce poate fi dovedită și justificată prin orice mijloc de probă de către Achizitor;
- f) Împotriva Executantului și/sau Reprezentanților săi legali a fost pronunțată o Hotărâre având autoritate de lucru judecat cu privire la fraudă, corupție, implicarea într-o organizație criminală sau orice altă activitate ilegală în dauna intereselor naționale sau intereselor financiare ale Uniunii Europene;
- g) Executantul nu furnizează garanțiile sau asigurările solicitate prin prezentul Contract, sau persoana care furnizează Garanția sau asigurarea nu este în măsură să își îndeplinească angajamentele;
- h) Executantul și/sau reprezentanții acestuia dau sau se oferă să dea (direct sau indirect) unei persoane orice fel de mită, dar, favor, comision sau alte lucruri de valoare ca stimulente sau recompense pentru:
 - a acționa sau a înceta să acționeze în legătură cu Contractul;
 - a favoriza sau nu, a defavoriza sau nu, oricare persoană care are legătură cu Contractul;
 - sau dacă oricare din membrii personalului Executantul, agenți sau Subcontractanți dau sau se oferă să dea (direct sau indirect), unei persoane, stimulente sau recompense, în modul descris în acest paragraf.
- i) În cadrul unei alte proceduri de achiziție sau procedură de acordare a unei finanțări din bugetul CE, Executantul a fost declarat culpabil de încălcarea gravă a Contractului ca rezultat al neexecutării obligațiilor Contractuale;
- j) Pentru nerespectarea obligațiilor privind conflictul de interese;



România
Județul Timiș
Comuna Satchinez
Adresă: Localitatea Satchinez, strada Daliei, nr. 82, Cod
307365, Tel: 0256 379 500, Fax: 0256 379 502

www.satchinez.ro

k) în oricare dintre situațiile pentru care în mod expres este prevăzut în Contract dreptul Achizitorului de a solicita rezilierea.

l) Are loc orice modificare organizațională care implică o schimbare cu privire la personalitatea juridică, natura sau controlul Executantul, cu excepția situației în care asemenea modificări sunt înregistrate într-un Act Adițional la prezentul Contract;

m) Apariția oricărei alte incapacități legale care să împiedice executarea Contractului, inclusiv întreruperea finanțării din motive neimputabile Achizitorului;

27.5 În cazul producerii/ apariției oricăruia din evenimentele sau circumstanțele precizate la pct. 31.4 lit.a) – m)

Achizitorul, la împlinirea termenului de 15

(cincisprezece) zile, are dreptul să rezilieze Contractul, rezilierea operând de plin drept fără nicio altă notificare prealabilă, fără încuviințarea vreunei instanțe judecătorești și/sau arbitrale și fără a mai fi necesară îndeplinirea vreunei alte formalități și, după caz, să evacueze Executantul din locația Achizitorului. La rezilierea contractului, Achizitorul are dreptul la despăgubiri cu titlu de daune interese compensatorii.

27.6 Dacă, înainte de expirarea termenului de preaviz, Executantul remediază situațiile invocate de către Achizitor ca motiv al rezilierii, înștiințarea încetează să aibă efect, iar Achizitorul nu va mai fi îndreptățit să rezilieze Contractul, sub condiția ca situația de încălcare a obligațiilor Contractuale generată de Executant să nu pericliteze finalizarea în bune condiții și la timp a Contractului, caz în care, pe lângă dreptul de a cere rezilierea, Achizitorul va fi îndreptățit și la plata de daune-interese.

27.7 În perioada de preaviz susmenționată Executantul este considerat, de drept, în întârziere, acesta fiind obligat la plata de penalități.

27.8 Încetarea prezentului Contract nu va avea niciun efect asupra obligațiilor deja scadente între părțile Contractante.

27.9 Prevederile prezentelor clauze nu înlătură răspunderea părții care, în mod culpabil, a cauzat încetarea Contractului.

28. Forța Majoră

28.1 Dacă o Parte este sau va fi împiedicată prin Forța Majoră să își îndeplinească oricare din obligațiile sale, Partea afectată va notifica cealaltă Parte în termen de 3 zile de la data constatarii intervenției acestor împrejurări și va lua toate măsurile care se impun în vederea înlăturării sau limitării consecințelor sau prejudiciilor produse celeilalte parti. Dacă este necesar, Executantul va suspenda execuția Lucrărilor și, în măsura în care, în prealabil, s-a convenit astfel cu Achizitorul, va reține Utilajele Executantulului de pe Șantier.

28.2 Forța majoră exonerează părțile contractante de îndeplinirea obligațiilor contractuale asumate, pe toată perioada în care acționează, sub rezerva constatarii ei potrivit legii.

28.3 Forța majora nu aduce atingere drepturilor și obligațiilor părților pentru lucrările executate anterior intervenției împrejurărilor ce justifică suspendarea executării contractului.

28.4 Dacă această situație continuă timp de 30 zile, oricare dintre Părți va putea să transmită o notificare de reziliere a Contractului care va produce efecte în termen de 10 zile de la data primirii notificării. După rezilierea Contractului, Executantul va fi îndreptățit la plata sumei rămase neachitate din valoarea Lucrărilor executate, a Materialelor și Echipamentelor livrate pe Șantier.

29. Utilizarea Documentelor Executantulului de către Achizitor

29.1 În relația dintre Părți, Executantul își va păstra dreptul de autor și alte drepturi de proprietate intelectuală/industrială asupra Documentelor Executantulului până la aprobarea acestor documente de către Achizitor, data de la care devin proprietatea acestuia.



România
Județul Timiș
Comuna Satchinez
Adresă: Localitatea Satchinez, strada Daliei, nr. 82, Cod
307365, Tel: 0256 379 500, Fax: 0256 379 502

www.satchinez.ro

29.2 Anterior aprobarii menționate la punctul precedent, Executantul, prin semnarea Contractului, autorizează Achizitorul să copieze, să folosească și să transmită Documentele Executantul, inclusiv modificările aduse acestora.

29.3 Orice rezultate ori drepturi, inclusiv drepturi de autor sau alte drepturi de proprietate intelectuală ori industrială, dobândite în executarea contractului de servicii vor fi proprietatea exclusivă a beneficiarului, care le va putea utiliza, publica, cesiona ori transfera așa cum va considera de cuviință, fără limitare geografică ori de altă natură, cu excepția situațiilor în care există deja asemenea drepturi de proprietate intelectuală ori industrială.

30. Asigurari

30.1. Obiectul asigurării

30.1.1 (1) Înainte de începerea Lucrărilor, Antreprenorul va face și va menține în vigoare, până la data admiterii recepției prin încheierea Procesului Verbal de Recepție la Terminarea Lucrărilor o asigurare de răspundere civilă profesională care va acoperi riscul unei neglijențe profesionale în proiectarea Lucrărilor.

(2) Înainte de începerea Lucrărilor, Antreprenorul va face și va menține în vigoare, până la data admiterii recepției prin încheierea Procesului Verbal de Recepție la Terminarea Lucrărilor asigurări în numele ambelor Părți pentru:

- a) pierderi și daune produse Lucrărilor, Materialelor, Echipamentelor și Utilajelor Antreprenorului,
- b) responsabilitatea ambelor Părți în ceea ce privește pierderile, daunele, decesul sau vătămările produse unor terțe părți sau proprietăților acestora, rezultate din execuția Contractului de către Antreprenor, incluzând responsabilitățile Antreprenorului pentru daune aduse proprietății Achizitorului, alta decât Lucrările,
- c) responsabilitatea ambelor Părți și a oricărui reprezentant al Achizitorului pentru decesul sau vătămarea corporală a personalului Antreprenorului cu excepția cazului în care responsabilitatea rezultă din neglijența Achizitorului, a oricărui reprezentant al Achizitorului sau a angajaților acestora.

30.1.2 Antreprenorul poate încheia un singur contract de asigurare împotriva tuturor riscurilor mai sus precizate și a oricărui altor riscuri care, prin intervenția lor, ar putea nastre în sarcina Antreprenorului sau a Achizitorului obligații de dezaunare. Antreprenorul are obligația de a prezenta contractul de asigurare Achizitorului în termen de maxim 5 zile de la data emiterii Ordinului de Începere a Lucrărilor. Antreprenorul se obligă și garantează că își va îndeplini toate obligațiile asumate prin contractul de asigurare pentru ca, în situația apariției unui eveniment asigurat, societatea de asigurare să nu refuze plata daunelor din motive imputabile Antreprenorului.

30.1.3 Asigurarea se va încheia cu un asigurator ce operează în România, autorizat potrivit legii române. Contravaloarea primelor de asigurare va fi suportată de către Antreprenor din capitolul "Cheltuieli indirecte".

30.1.4 Antreprenorul va opta între indicarea în cadrul contractului de asigurare a Achizitorului ca tert beneficiar al indemnizației de asigurare sau va cesiona în favoarea acestuia dreptul la indemnizare în ipoteza producerii riscului asigurat, cu notificarea formală a asiguratorului.



România
Județul Timiș
Comuna Satchinez
Adresă: Localitatea Satchinez, strada Daliei, nr. 82, Cod
307365, Tel: 0256 379 500, Fax: 0256 379 502

www.satchinez.ro

31. Soluționarea Litigiilor

31.1 Achizitorul și Executantul vor face eforturile pentru a rezolva pe cale amiabilă orice neînțelegere sau litigiu care se poate ivi între ei, în cadrul sau în legătură cu îndeplinirea Contractului.

31.2 În ipoteza în care părțile nu reușesc o soluționare amiabilă în termen de 30 zile, fiecare dintre acestea poate solicita ca litigiul să se soluționeze de către instanțele judecătorești

Părțile au înțeles să încheie azi, _____, prezentul contract în 2 (două) exemplare, câte unul pentru fiecare parte.

ACHIZITOR

COMUNA SATCHINEZ

EXECUTANT

SC _____ SRL

PRIMAR

Florin Olimpiu CHEAUA

ADMINISTRATOR

VIZAT CONTROLUL FINANCIAR PREVENTIV

VIZAT ACHIZITII PUBLICE
